(第三種郵便物認可大正十一年七月廿四日) 發行人 西片朝三 編輯人 金念曾 印刷人 金慕章

滿洲報

昭和三年四月二日

(本報價目)每份現大洋五分每月現大洋一圓每三個月現大洋二圓九角每六個月現大洋五圓六角全年現大洋十一圓報費先惠郵票不收(廣告刊資)一行十四字起碼刊資一日每行現大洋一圓特別及長期者另議

大連市山縣通一四二番地 發行所 中日合辦 滿洲報社 電話(編輯部)(長)七五三番 (經理部)四〇三四番 振替貯金口座(大連)三七三番

評壇 南北戰爭之優劣觀 (知非)

◇京漢路線、奉軍號稱十萬、指日渡河、大有泰山壓卵之勢、馮軍單獨迎敵、其不易支持、固在吾人意料中、是非假手於蔣閻之救援不可也、顧蔣欲進兵、猶有張孫之抵抗、閻欲東展、猶有奉軍別動隊、爲之牽制、北方軍事之布置、周密已極、幾至無隙可乘、勝敗之數、已可見其梗概矣

◇更以內容言之、奉自郭氏倒戈後、內部力加整頓、各軍將領、鑒於郭氏之謀無成、對於叛亂一事咸有戒心、迄今軍事團體、相抱益固、相得益彰、眞所謂撼山易撼軍難也、北伐之師、湘鄂雖已發動、不過虛應故事、謀湘省地盤、而欲擴張勢力者、正欲借此名目、將唐生智舊日部隊、驅逐境外、因之使無形銷滅、南北兩方之內容、不同若此、此尤顯而易見者也

◇張楊出京南下、到處視察防線、檢閱軍士、招集將領會議、觀其互相聯絡、如心之使臂、々之使指、無不運用靈便、而無掣肘之虞、蔣馮閻三面俱勝、姑無論矣、倘使蔣方失利、欲投之馮、馮方失利、欲投之閻、不知尙肯容納否、此實一重要問題、蔣介石擬於軍事未發前、先至徐州與馮閻晤會、或者亦爲斯耶

京漢與津浦 不久均開火 (四月一日北京專電)

專力討馮恐蔣軍乘機侵魯 奉方作戰之雙管齊下

戰機益趨成熟總攻擊令 雖尙未頒而前戰部隊均皆準備整軍以待軍事劇烈之機當即不遠不過 奉派內部關於對馮 玉祥開始戰爭之意見尙有審 愼之處 其意深恐遭將介石北伐軍乘山東 之虛急遽衝入魯省 之虞是故尙有逡巡形勢據軍事專門家謂 俟 南軍有準備 完了之機會實奉 軍自招 敗亡之因奉派深以此言爲是刻對於 京漢線戰事積極 進行戰機已迫於眉睫津浦線亦將 實行開戰南 北戰事之衝突於此數日中即當實現云

討伐令在修改中 (四月一日北京專電)

大元帥批准即行發表

討伐馮玉祥之命令經三十一日閣議通過後將字句修正呈請大元帥批准即行發表云

北政府注意在籌軍費 南政府側重廢約 (一日北京專電)

過渡稅問題起齟齬之由來

關於關稅問題之過渡稅案南北兩方之出發點因政治上之岐異而生齟齬北京案不能得南京之同意已屬明瞭梁士詒潘復易紈士等均皆憤慨已極南京側對於過渡稅問題最重要方針即首先主張平等條約關稅自主併進北方側對於過渡稅之自主爲均需增收之巨欵專軍需得此項大宗軍費起見故深信易紈士之協定案必能成立當令其致電南京政府以待回答詎料南京政府刻專爲着 着進行北伐軍事 開戰爲第一問題對此過渡稅增收分配等亦若無覩結果北方派鑒於對內外之復雜生出種種暗礁勢必採行二號附加稅同樣徵收之手段云

關委會發生內訌 (四月一日北京專電)

梁士詒對奉派反目 顧維鈞與梁派亦起反感

關稅問題梁士詒氏對奉派已行反目而對於自主委員會中梁氏等諸文治派之專橫顧維鈞氏又懷反感諸如此類內情畢露若常此以往則自主委員會之分裂崩壞不旋踵而至矣關稅前途良可浩嘆

北政府減政裁員 (四月一日北京專電)

北京政府鑒於財政窘之將從來規定政費一百四十萬元由四月一日起減少爲九十萬元因此結果各部之官吏多被撤裁聞卅一日業已發表者教育部撤裁六十名鹽務署撤裁百名其他各部不日亦將撤裁云

瑞士前總統亦逝世

瑞士前大總統亞德魯氏於三十日因病逝世該前大總統現年八十二歲云(一日日內瓦電)

美總統候補者 演說中急病而亡

美國大統領選舉之候補者魏以利視氏於卅日之演說會場中驟患急症而長逝矣(一日華府專電)

日議會再行解散 (四月一日東京專電)

新議員進言於首相及內相

日本政友會新代議士會實行委員田子一民氏等於三十一日歷訪田中首相鈴木內相等聲明希望將議會再行解散並謂會員等意見均已一致云

意國之重大危機 (一日倫敦電)

意皇與首相起爭執

英國勞働黨機關報紙地厘黑拉爾德載稱據差遣意國國境特派員報告曰目下意皇以瑪譯利陛下與宰相莫索里尼氏爲新選舉法案爭執異常隨孕重大危機照一般人觀測意皇以國粹黨政府全爲自黨有利所制定之新選舉法係乃蹂躪憲法之行爲此數日內對該案之裁可要拒絕之否則將退離帝位亦未可知

各軍司令官 覲見天皇陛下

日本天皇陛下二十八日召金谷朝鮮村岡關東兩軍司令官長谷川近衞以下各師團暨臺灣軍司令官代理到葉山御用邸就各管下軍情躬聞報告後陛下復經白川陸相賜下如左優渥之御言

今由各軍司令官師團長就各管下之狀況報告朕認其成績大多良好朕甚滿足向後希望倍加奮勵努力請代傳達 與各該 官長(一日東京專電)

滿蒙新經濟政策 (一日東京專電)

關係各省已經協議 山本社長將出席定例閣議

日本田中現內閣組閣以來對於滿蒙所關經濟政策根本方針必要田中首相日前借晉京中之山本滿鐵社長詳細協議現復與關係各省商工農林陸海軍外務等各當局折衝中又擬於四日之定例閣議求山本滿鐵社長出席再就具體方策有所協議云

兩路連絡協定破棄及 車輛流用之交涉

日本視爲重大提出嚴重抗議

最近交通部當局將擔保日本借欵洮昂線之車輛留歸奉海線鐵道運用日本政府對此視爲重大之問題即於三月二十八日禁止關於此問題一切之記載而一方面會向中國政府提出嚴重抗議現在關於此問題禁載命令業已解除准其自由登載茲將其經過情形披露於左

政府當此抗議於不顧依然強將此項機關車及車輛留用則日本爲保護借欵擔保及收回各種債權起見將持有絕對抗議到底之形勢云(三月廿八日東京專電)

山本社長與首相 協議樹立對策

擁護借欵之担保

滯日京之山本滿鐵社長於二十七日午後五時訪問田中首相會談至六時四十分始行辭去據聞其會談之內容係鑒於中國當局將擔保日本借欵之洮昂線鐵路機關車運至奉海線鐵路運用該滿鐵社長視爲重大之事件故與田中首相作緊要之協議決定由日外務省及滿鐵兩當局對中國北方政府提出強硬抗議力促北方政府之反省若果北方

車輛留用不違約 我當局之回答

日本再提出抗議

奉海滿鐵聯絡協定破棄及留用洮昂線車輛問題發生後駐奉天日本總領事蜂谷氏與滿鐵側協議結果一方面向日本政府請訓一方面於二十八日向北方政府提出嚴重抗議要求詳細回答北方政府於三十日會將回答文書交與駐奉天日本總領事館 回答文內容謂洮昂線車輛確保日本借欵之擔保物但契約上並無規定此項車輛不能運用於洮昂以外路線之明文是故與今次將該車輛留用於奉海路線毫無違反契約之處最爲明瞭日本側視該車輛爲洮昂線所有物固屬如是但中國政府對此並不重視至於奉海滿鐵連絡又屬別一問題云云

日本當局接到此項回答後復又提出左之抗議

擔保物不能在一定之場所即屬於非擔保物日本爲確保借欵之擔保物曾設監査役於洮昂即爲此故今將擔保物之車輛自由移動明爲不法之處當此外尙有在奉天滿鐵線之橫過交叉點僅只承認京奉線車輛通行並未承認奉海兩線之聯絡故對京奉奉海兩線之聯絡當然不能允許若果對於以上不法行爲繼續出則日本除施以斷然處置以外別無他策云云(一日奉天特電)

未經交通部認可之 連絡協定故破棄

京奉鐵路局所持之理由

據日本方面觀測者謂奉海鐵道建設至今日期尙淺資本金既不充足機關車雖有十六輛之內十四均不堪使用僅以四輛充運輸貨物之用加之與鄰接鐵道又無聯絡運輸之協定故對於貨物輸送上諸多不便因此各種原因始有奉海鐵道與滿鐵聯絡協定之提議乃爲必然之事前次滿鐵代表者屢開運輸協定會議經愼重協議之結果双方成立兩議滿之新協定並經劉奉天省長承認二月二十七日會將其本細目兩協定正式蓋印終了決定三月十九日實行聯絡輸送此後滿鐵側希望奉海鐵道之有利以條件的締結借給機關車及車輛此種協約並無含有其他意味況與滿鐵平行競爭線之鐵道而締結貸與車輛完全爲援助奉海鐵道希望達到開發地方之本來使命及實行眞正友誼的親善此外並無何種野心而中國側突然由京奉鐵道局向滿鐵聲明謂此項協定未經北京交通部承認爲理由請其將此條約破棄吾人對之不甚遺憾云云(三十一日奉天特電)

車輛流用情形

自今回之協定破棄問題發生我國鐵路當局當將洮昂線之車輛運至奉海線鐵道留用三月二十六日會由洮昂線起經過打通線之機關車二輛貨車十五輛運至奉天經過滿鐵線之橫道交叉點而運往奉海去迄二十八日又復經同樣之路線運去機關車一輛貨車十五輛至奉海線共合運至奉海線者機關車三輛貨車三十輛(卅一日奉天專電)

我當局態度强硬

常次長謂些須小事何足掛齒 形勢益趨於險惡矣

北京政府交通次長常蔭槐對於破棄奉海滿鐵連絡運輸協約之主張態度非常强硬對於日本抗議會經一次之考究茲據其部下與人謂常氏云當建設打通線之當時我輩常氏自指當聞日本屢次之抗議斷然置之不理今亡達知開通目的今次洮昂線之車輛問題及橫斷通過滿鐵線問題不過些須小事何足掛齒云云毫不將日本抗議視爲問題是故駐奉日本總領事館之抗議此傳言非常憤慨只候東京方面之訓令次第到達後此問題恐爲重大事件勃發之導火線空氣現已趨於險惡云(一日奉天專電)

中美間協定成立 (一日上海專電)

關於南京事件之交涉

順調進行中之中美交涉之南京事件數日前美公使馬克列氏自長江上駛流歸南政府外交部長黃郛氏亦於二十八日由南京至上海兩人相折衝竟至協定成立黃外長於三十日夜驟歸南京與政府諸公計議調印辦法蓋南政府鑑於中英交涉之失敗欲努力使中美交涉成功故對美交涉較之對英交涉之條件多所通融云

張楊視察陣地決欲將 馮玉祥逐出潼關

于學忠報奮勇願打頭陣 黃師嶽小得利佔領漁陽

北京特訊張學良、楊宇霆、抵石家莊後、二十八日午間、在專車上、召集駐石三四方面重要軍官會議、第八軍長萬福麟、第十七師長蘇炳文、第二十四師長韓光第、騎兵第六旅長張樹森、全體出席、對防禦正太線晉軍計劃爲一度之討論、大致決定、以蘇炳文韓光第兩師、防守大郭村、並調柏桂林工兵隊、在大郭村石家莊間、佈置防禦工事、令王致中重砲第一旅第一團、在石家莊西、敷設砲位、協同步兵、嚴密防守、會議直至午後四時始散、二十九日晨、張學良、楊宇霆、萬福麟、及三四方面參謀長鮑文樾、副官長高紀毅、乘鐵甲車一列、至大郭村前線視察、並親召官長士卒訓話、對防務亦指示重新佈置、迄至二十九日午間、京中尙未接到張楊離石報告、京漢線前方情形、于學忠第二十軍、確於廿八日晨、對漳河南岸馮軍開始攻擊、于軍左翼第七師、自北柴屯、務本村、漳東集、進迫三台、廻龍集、馮軍防線 兩軍於接觸後、即發生激戰 奉軍輕砲隊及坦克砲車、陸續由磁州出動、集中磁州之奮聯芳騎兵軍第二十二師、二十八日午後三時、加入亦有一旅 開到雙廟車站 二十八日午後、奉軍鐵甲車兩列、載第二十攻擊漳河南岸馮軍、二十八日午後、奉軍鐵甲車兩列、載第二十金、衛餘隊一團、開進漳河北岸當晚兩岸嘈兵、以步槍綫慢射擊徹夜槍聲未止、于學忠軍長、刻將司令部、移至磁州、對馮軍繼續實行攻擊、第二十九軍黃師嶽第十五師日已佔漳河、二十八北岸漁陽鎮、馮軍被繳械者約一營漳河南岸馮軍、因恐受奉軍砲火威脅、僅留一部分軍隊駐守、其餘均退往豐樂鎮、辛莊集、大漳集、六合溝、子午口、一帶藉散兵壕掩護、抵抗奉軍、馮玉祥刻尙在新鄉、與韓復渠、曹浩森、磋議軍事策畧、對奉軍決採防守態度、又據本日、自保定返京之張學良顧問某氏、透出消息、張楊兩軍團長、此次南下、保定軍團部、重要人員、全體隨往、行營已擬定設於石家莊、因在該地可便於指揮正太、京漢兩路軍事、昨日(二十八日)張楊抵石家莊後、對正太線防務、與萬福麟面商、俟布置鞏固後、即赴順德鄆、指揮于學忠、戢翼翹各軍積極對馮、張學良本擬到石家莊後、即折赴龍泉關視察、旋以京漢路軍事、急待親自指揮、屆時能否前往、尙不可知、張楊在未離保前二小時、於光園行營對在座各要人表示、此次南下、旣抱對馮決戰之心誓、將馮玉祥逐出潼關、對晉認其爲決無單獨反攻力量、言下極爲激昂且對攻豫軍事前途、信有把握、二十七日晚間、已下軍令數道、令第二十軍向漳河方面、開始壓迫馮軍、料一週內、將有劇戰發生云

張學良教育建議

原書內容約萬餘言

京訊、三四方面軍團長張學良對於教育、頗具熱忱最近著教育建議一篇、洋洋約萬言、內容係推廣義務教育、提倡人格教育、日內即可在週刊 依次發表云

蔣介石擬往徐州 會馮閻三路夾攻

偏重濟寧曹州與大名 戰費二千萬交宋子文搜刮

上海快信云、蔣介石籌備出軍北伐、須俟各軍到齊後、方下總攻擊令、現在後方 業經蔣氏布派竣事、方鼎英之四十六軍、其開徃揚州者、已在浙中陸續運滬、軍委會令船舶部、在上海南市十六浦、徵調封扣火輪、民船、五十餘艘 已在開始輸送之中、另有二師、令開浦口蚌埠、以當後援之重任、夏斗寅之十七軍、梗日已由徐州開最前線南京之賀耀祖四十軍、亦奉蔣令於二十三日離寧開拔、入津浦路以當先頭隊南京衛戍兵、由錢軍之第一師接任、今日起、錢軍在杭、分三批運出、以六千駐寧、鎭、錫 而以四千駐淞滬、錢任淞滬衛戍南京衛戍之責、白部之熊式輝廿七師、已在奉令、分批裝往南京、改任前線、熊氏調參謀團參謀、廿七師長、由其副師師長何祖佑升充、滬寧滬杭之軍權統一、盡易蔣之本系軍矣

今次北伐、在徐州方面、已經何成濬、代蔣檢閱過、派劉峙爲徐州戒嚴司令、而滬江浦與揚州倘未調齊軍隊、在一星期內、可以完全到達指定地點、將介石俟與李濟琛、陳銘樞等、會晤後、先行徐州一行、因已有密電、招馮閻到徐、或派重要代表至徐州先議三路夾擊之計、蔣氏之意、今次作戰 大戰不必在津浦路、係由在太名 曹州、濟寧三地、而以京綏津浦二路、爲牽制之兵方振武已先派冷遹、蘇宗轍二人到寧請示進兵方略、總攻之期、至早在四月十日以後、而已有攻大曹、濟三處之計畫、電馮查照矣、今次北伐之軍費、蔣宋會議、定一千六百萬元、另籌八百萬元爲後援軍費 期以三個月爲限、宋子文特爲此事來上海先籌政費一百五十萬元、於今日運寧、次與各銀行磋商、一千六百萬之軍費 宋氏在二十一日、邀集滬上華銀行團、表示照上海華商銀行所發之鈔票 按値百抽十計、每鈔票十元中、責令銀行內認出一元、以購二五庫劵、又令各小銀行、照向上海中交兩銀行領用鈔票辦法、着即認六成現金四成庫劵 而領購財部所發行之捲煙稅庫劵、基金委員、已允各銀行、對於第一條、以勢力範圍關係、祗允、而以第二事太枯偏改請宋以財部名義 另發流通劵一千二百萬元、即將中央銀行印成未發之鈔票 加印發行、由各銀行塡發兌現、公推江蘇銀行之顧貽穀君、管理此劵、劵面一元五元十元三種、難即以稅欵收入作爲基金、宋氏以北伐費已有把握、同時再在鹽欵上 籌百萬元爲預備軍餉、明日宋可返寧復命即將實發此流通劵矣、上海龍華火藥、廠在此前方各軍 備提軍火之時、前日突然炸烈關火藥廠之機器已炸毀、而房屋亦炸去七間因之南市、連日特別戒嚴、一至八九時、交通全斷矣

魯航空隊移兗 日內實行總攻

濟南通訊、魯軍飛行隊司令部及飛行場、現均移設兗州、當局議于總攻擊開始之際同時行炸擊徐州之計畫、故在々準備中、此計畫之目的、似在牽制寧軍、不令作馮軍之應援現魯軍整理改編業已終了張宗昌將擧全力向津浦前線逼擊倘機會良好即謀奪回徐州又訊、魯軍整理改編業已完竣、現正陸續向津浦前線移動、現駐濟之第三第五第十一各軍亦已行督師式 開始向津浦線出動、張宗昌決於日內實行總攻擊

四洮鐵路管理局招標購買 各項材料廣告 第四十八號

本局呈奉 令准招標購買十六年度下半期工務機務電汽廠所需各項材料爲數甚鉅計分廿組定訂於四月十七日在駐奉天辦公處開標標單費每組現洋壹元圖樣費每組現五元押欵詳表列後凡屬殷實商號有願承辦者可逕至辦公處或本局材料課繳納標單費領取標單及證書或用函滙欵領取亦可致一切手續均按章程辦理此告

十六年度下半期押欵表

第一組鋼軌(附圖)一百三十元 第二組軌尖軌叉(附圖)八百五十元 第三組信號(附圖)五十元 第四組枕木(附說明書)二千一百元 第五組機車附件八百元 第六組各貨車附件二百六十元 第七組汽軔附件一百四十元 第八組暖汽附件九十元 第九組五金四百二十元 第十組釘類一百七十元 第十一組機器及附件一百六十元 第十二組工具二百八十元 第十三組木材一千四百元 第十四組灰石磚瓦三百四十元 第十五組薪炭油脂一百六十元 第十六組顏料藥品二百元 第十七組建築用品二百七十元 第十八組水道用品一百四十元 第十九組電汽用品二百二十元 第廿組雜品四百元

洮昂鐵路工程局招標廣告

爲廣告事本路延修昂昂溪齊齊哈爾間路線長三十公里計路基土方六十四萬八千立方公尺木造便橋十座總長度約三十八公尺洋灰橋兩座招標承辦茲將領標開標及開工日期分列於左

領標期四月一日至四月十日

開標期四月十一日

開工期五月一日

如願承包以上各工程者可於上列規定期內隨帶印刷各費現大洋五元到本局工務科領取藍圖說明書詳細書投標單投標規則等照章投標到期當衆開標無論取錄與否印刷各費概不發還特此廣告

林氏親屬會啓事

已故林君瑞卿之第三側室林楊氏自去冬未經告知本會私擅前赴大連近且失蹤不知何往倘有知其下落函告本會因而將其尋回者本會定有以相當之欵奉酬再該氏倘在外有借貸等情本會概不承認此啓

通訊處山東 煙台 恒興祥 福山縣 恒通號 芝陽本村

辯護士竹田菅雄通告

本辯護士受山東福山縣芝陽村林氏親屬會聘爲常年法律顧問倘有對於該會之名譽及其管理已故林君瑞卿所遺大連之財產加以不正之侵害者本辯護士當負依法保障之責特此通告

事務所大連市佐渡町十八番地 電話六八〇〇番

優待購自行車者廣告

啓者本號本年爲計畫營業前途發展計選得精良材料自造特色紅雙喉自行車并付貨架及支腿其他一切付屬品且保險一年擔有保證劵以憑其堅固耐久眞有高過他車商以上之成績茲爲應世時之要求情願減價在金票四十五元者持金票三十九元即可購妥特此登報以便週知顧者急速爲幸

大連市東鄉町八十四番地 永記商會 (電話)(呼出)七九三九 六三七五番

元關東廳法院判官大連法院長 辯護士 從五位 湯淺唯一

事務員兼通譯 石金城 大連南山麓順厚南拐西路南 (電話三五一二番)

專辯民刑事訴訟並商業賬目借貸及鄉屯土地不明等事一切糾葛承辯決期迅速

大連

能容三萬人以上之 大運動場觀覽席

滿鐵建築課正依計施工中

奉祝今秋御即位大典、市內譚家屯大連運動場預備舉行之日法對抗競技、曩報會投施設費金十六萬圓、預備運動場及觀覽席等等之滿鐵會社、目下其建築課、依設計圖、正在施工之中、全做效明治神宮之設計於運動場之門前作奇大之築造、準能收容一萬五千餘人、與目下之觀覽席相合、計畫收容三萬人以上、全部爲鐵筋洋灰之建物、觀覽席設於外部內部則設選手室事務室食堂便所等、而於其中央部分、計畫造一廊下、預備寒冬期間練習室內運動之使用云

久留主幹返社

本報久留主幹、於二月間因事東上、近以公私各務、辦理完畢、遂於卅一日搭入港之貝加爾丸來連返社矣

市參事會之 重要議案六項 全部原案可決矣

大連市參事會於三十一日午後一時、在市役所會議室開會、出席議員爲佐佐木內海內田栃內關之五氏、參與會議者、爲杉野市長小數賀助役、及各課長、開會時杉野市長、就議長席、自第八號議案、開始審議、全部原案可決午後二時審議完畢、市場使用費變更之件、照市會議決、自四月一日、信濃町及山縣通兩市場實行增加使用費、職業紹介所內之簡易宿泊所貨、亦增價五錢、一泊爲二十錢、關於改造公園事務所之處分、社會館之地下室、作爲市民之簡易食堂、免費貸下等皆別無質問者、追議案之二十四號、爲昭和三年度大連市歲入歲出追加豫算案、即自四月一日新編入市內之星加浦及寺兒溝編入徵收戶別割之戶數六百零九戶、增加戶別割欵五千五百二十六圓之歲入、並第二十五號議案、爲有給吏員定數規則中改正之件、即以新編入市街區之歲入五千五百二十六圓、辦其衛生作業、及徵稅事務等、須增加吏員二名、右議案認爲市區擴張、當然發生之事務、故亦無異議而可決之

滿鐵圖書館特別 保存貴重書籍

滿鐵圖書館對於貴重書籍、從來別無書庫之設置、只收諸書架上、此番爲特別保存貴重書籍之故、有設置庫書之必要、乃於該書館之六階特別區劃一處、作爲庫、收貴重書籍於中、而下鎖緊封、日後對於認爲有閱覽之必要諸人、始爲之取出、以供閱讀、其貴重書庫中、所保存之書類、概爲中華之古書類、及禁止發賣之書類等、皆包含在內云

中青戰勝英人

昨日(三月卅一日)午後四時、中華青年會約英輪安培拿在譚家屯中青球場、作友誼比賽、本年與外人比賽、此爲第一次、以故參觀者擁々而至、不下三千人、實空前之未有、無何、銀笛一鳴、安培拿首先開球、中青見其攻擊勇猛、大有滅此朝食之勢、個々奮勇、當先五前軍連略一氣、互相傳替、尤以左峰祁福祥盤球最妙、能出沒敵陣、而不之覺、三門二門、更拚死抵禦、首得二分下半時復得一分、成三對〇之局不幸一球被二門誤用頭頂猝未及防被對方攻入結果三對一中青勝

學園消息

△沙公學生父兄會迎送兩堂長

日前市內各報皆載有沙公堂長國島四郎氏、受有轉勤之命令 而沙公學生父兄會、對此甚爲挽惜蓋該堂長國島氏、於中國人子弟之教育、深有研究、故該堂學生之成績、實占洲內各公學堂學生成績之上、不過去年該堂教員內出有一二不穩分子、該堂上頗受影響耳、是以此番國島氏之去沙公父兄會誠有戀戀之情、而對於新由土佐町公學堂轉來之湯本堂長、尤表歡迎、蓋沙公學生父兄會諸君、深知湯本氏學同淵博、將來必能與該父兄會諸君同心協力、抱定共存共榮主義、以期沙公教育之發展、則沙公學生之成績、必能百尺竿頭更進一步矣

△滿鐵實業學校舉行修業式

滿鐵設立之大連實業補習學校、於昨三十一日午後四時半、假協和會館滿鐵社員俱樂部、舉行修業證書授與式、並開懇親茶話會茲記其秩序如左

正四時半、教員學生及關係者一齊着席、先由校長秩父固太郎氏起立宣告開會、致開會詞及報告學事經過、次滿鐵地方部學務課長代理登召就自己對於校感想、發揮其議論、謂補習學校與其外一般學校不同、各學生要自奮勵、不恃教師指導、力行不倦、以期達到各自之目的、此後尤靳繼續奮勉弁勸誘親朋尙未入學者到校就學、是所至盼、其次英文教員登台所長之詼諧滑稽談論一番、使列坐同人捧腹絕倒、後饗洋點心、佐以蜜柑茶、任意閑談有二三紅裙點綴其中、頗極一時之盛、迨鐘鳴之下、始盡歡而散第此番畢業者 共有一百三十九名、其內容如左

英文班 一三名 華語班 三四名 日語班 八一名 俄文班 四名 婦女班 共七名 計一三九名

◇無線電放送目錄◇

(四月二日星期二)

自午前十一時行市(特產、錢鈔、股票)

自午後〇時三十分行市(特產、錢鈔各地行市)新聞

自午後三時三十分行市(特產、錢鈔股票)各地行市新聞

自午後七一、開新 一、家庭講座 就茶禮大連松風會馬野雅風 三、筑前琵琶落吉野 平田旭麗 四、義太夫大功記十段目 太夫 和田華仙尼 本佐太夫 五、端唄 辻君 唄 個崎之段三絃竹 三味線增亞八重野 六、中國歌唱 教子 唱 馬金子 師付 管玉魁 七、浪之做法 八、天氣豫報

奉天

蘇俄宣傳赤化將 以影片爲工具乎

內教兩部會訂檢查章程

年來蘇俄在我境內乘機宣傳赤化經我方當局迭次籌劃設法防止始不致有若何之影響茲據某機關傳出消息蘇聯當局自知其宣傳之結果不甚圓滿現已籌劃一新辦法擬以其本國製造之電影片爲宣傳之工具將映演於東方各國凡各影片均以廢除現有社會之組織爲其表演之目的或表演美國對於印度殖民地之政治或表演國際聯盟會之情形此項影片大約於本年春間即可發現於印度中國巴黎斯登及其他各國此項影片交由各電影園映演或不收租費或僅收極廉之租金此外尙擬租織露天電影場期於窮鄉僻壤之處亦可從事宣傳也我國中央當局以蘇聯果以電影爲宣傳工具在我境內映演爲害匪淺現正由內務教育兩部磋商辦法會訂檢查電影章程一俟章程訂妥即令分別施行檢查電影章程未公佈以前由教育部咨請各省區對於電影劇園務須特別注意以資防範而杜亂萌云云(捷)

實業廳催令繳礦稅

實業廳長張之漢氏以各礦區應納之稅欵遵章繳納者固居多數而因循玩忽者亦復不少爲整頓稅務計特於三十一日通令所屬各礦區務將施欠之稅欵日掃數解省勿得延誤致干未便云(捷)

禁煙公物交縣存

奉天全省禁煙總局馬總辦以前奉令將禁煙事宜趕速交代籌濟局接辦等因奉此遵即照辦各縣禁煙分局前經通令限於三月末交清在案惟各局開辦時置備公物不得擅動須查點清楚交各縣署暫存合行令仰各該 縣局一體遵 照辦理云(生)

考錄各縣局長

奉天全省禁煙局自歸併籌濟局以來對於各外縣禁煙分局亦均取消令歸各縣署兼代征收一切禁煙稅欵以資撙節經費而增收入近聞籌濟局督辦張志良以各縣禁煙局長誠有資格老練堪以任用者故特令各局長來奉甄勘優佳者分別錄用以展其材云(生)

軍署槍斃逃兵

省垣前月叛逃江省騎兵竄於外縣强搶滋擾地面日前上將軍公署案據海龍縣捕獲逃兵黃文泉一名業經訊明原案押送交軍署懲辦當經軍署飭軍法處依法番辦現已訊明拐械潛逃强搶不諱日昨二十九日午後一時復將該犯由監提出驗明正身押赴刑場執行槍決示衆(生)

三四軍團部 又設宣傳機關

頃據軍署特訊陸軍三四方面軍團部組織之宣傳部自成立後辦理各軍鄉有成績嗣因種種關係會經當局通令結束在案惟張楊兩軍團長以宣傳事業關係重要不可間斷特呈明極峰擇宣傳部職員中之著有勞績者組織宣傳科歸軍團部秘書處管轄內分總務編輯公告三股另設宣傳隊工作宗旨一與前宣傳部相同舉凡刊發新聞稿件公佈軍事消息張貼戰報編發標語傳單宣揚

盤山縣知事已委定

奉天省長劉尙清氏以盤山縣知事馮廣民另有他就呈請辭職業經照准所遺之缺關係政務未便虛懸特於三十日委任高克明氏前往承乏以專責成云(捷)

華商會訪謁各官憲

奉天日站中華商務會會長副會長參議諸人於日昨(三月三十一)午前十時在華商會齊集赴各機關法團行就職後第一次訪問禮聞同行者有董子衡賈連閣隋鳳山陳廣福魏子陽趙君棠葉茂萱王介臣諸人首至奉天地方事務所訪問外人系河村系長及商工系古川系長均公出未遇旋謁見太田所長暢談一切乃赴奉天警察署謁見和田署長亦談話頗多隨訪謁立川警視營業係長高等系長司法系長綠談話過多已十二時矣群出警署赴領擬總事館憲兵隊守備隊及各奉天出版之新聞社但所乘之自動車忽有一輛發生障碍不得已各散而歸臨別議定明日爲日曜日未便拜訪只可於下星期一午前十時再爲補行拜訪禮節以盡社交之誼云(夢)

電車起火乘客恐惶

奉天南滿站中日聯絡電車本月三十一日午後三時由小西邊門向日本站開駛行至宮島町距離公園前停留場不甚遠忽然車前機關犯電一時電火突出殊屬危險車中乘客頓形恐惶均想向外擠下電車門已被電催閉幸經車後售票車掌極將車頂電弓掣離電絃電始不通未致殃成危害云(生)

靴匠罷工風潮解決

奉天城內各關靴鞋舖日前全體靴匠三千六百餘名聯絡一致罷工向靴商請求增加工資當經總商會出爲調停並勸諭靴工方面仍照前工作商會必有相當維持聞該風潮日昨三十日業經解決每作鞋一雙增加工資奉小洋六元現雙方均已認可照常復工矣(生)

紡紗廠之大火 機械鍋爐燒一部 損失數目正調查

奉天商埠北市場奉天紡紗廠爲三省最大之實業機織廠資本雄厚出品精良廠內一切組織亦頗完備茲於本月三十一日午後二時許忽由該廠內將鍋爐燒燬突出煙火一時殃及屋宇燃燒機屋當即以電話告知各消防隊齊集往救奮力施撲燒至午後四時餘鐘始行撲滅現在調查損失數目將來査有總數再爲詳誌云(生)

公學堂招生改科制

奉天附屬地公學堂畢業一節已誌本報茲聞該堂自華商會交滿鐵接辦後日愈發達此次除高二畢業外在校生尙有二百七八十人而應募新生原定只招二班每班五十名茲報名者竟達五班之多以致該堂無法編班目下已先改科制將從前所設之預科一班改爲三年級甲班將城內已經高小畢業之報考生徒編列三年甲而該堂二年修業完了之生徒則編列三年乙蓋該堂前祗一二年級有甲乙之分此則並三年級亦區爲甲乙以便教授並據該堂長坪川與吉氏所談公學堂本爲附屬地華人子弟而設然站內華人並不注意往往於開學日前始去報名欲辭不忍欲收未能以致學額多被城內學童占去甚可歎惜云云望日站有子弟之家多注意云(夢)

長春

呂督辦極力交涉之 大批華員仍留用

由理事會撥出七萬餘金魯布

中俄協定東省鐵路之職員華俄兩方平均任用惟實際上相差猶爲遠甚幸經東鐵督辦呂榮寰就任以來力與交涉華方職員遂得逐漸增加蓋俄人外交以强硬狡猾爲手段華方必須更加强硬始克有以戰勝云自去歲東鐵教權解決歸我特區當局管理所有東鐵前經調用學務處職員教員及恋委人員四十餘名東鐵俄方當局遽以不當之理由悉予停職旋經東鐵督辦呂榮寰據理力爭經三月之久迄至本月底始獲解決由理事會撥給七萬五千二百金魯布以爲本年度各該員等之開支數目未能解決之問題至此始告一段落各該員等均各得安心任事云(心)

董顯光氏行將來哈

哈埠各業日進漸步國際交涉亦益繁複故不僅爲北滿一帶之商業中心政治方面亦占有相當之優價是以東鄰人士團體或個人之參觀與調査月必數起其爲中外人士之重視也可知因此京津一帶之新聞紙對於哈埠之一切政聞亦皆較疇昔加以注意昨晤東鐵友人某君據之近接天津庸報社長董顯光君來函日內將來哈一行專爲調査哈埠一切事業及政情按董君去歲於南北戰亂干戈擾攘之際曾遊內地各省並遍謁各省當道及民黨要人關於各省政情及民國黨之眞相在庸報上曾有長篇之記述想留心國事尙能記憶此次來哈對於哈埠之一切業務及政情當必又有一番之詳密調查與一篇之深刻記述也(心)

東鐵趕編明年預算

東鐵預算爲數極鉅項目亦特別繁複是以每年度預算均須提前編造東鐵會計處現已有函各處署云一九二九年預算須於六月以前交到其各處預算如有改組情事須於五月十五日以前報局否則雖經列入亦爲無效云東鐵各處接到此項通知均各趕爲編造每日極忙碌以便期前交到而免有誤云(心)

安東

縣署籌備植樹

安東縣行政公署以四月五日爲舊曆清明節依民國新章舉行植樹轉眼屆期於二十九日發出公函探錄如下逕啓者四月五日爲清明植樹令節定於是日上午九點鐘在元寶山西山麓舉行典禮用特函請駕臨植樹以昭盛典舉行次序如下

一、植樹地典 安東元寶山西山麓

二、植樹人員 道尹縣知事農會會長及橡蠶職員暨軍警農商各界并各校職教員等

三、參列典禮 先期由縣分函各會請參觀植樹以昭盛典

四、學生舉行 是日上午八鐘本埠各校學生一體排隊導以國旗校旗奏樂唱歌赴植樹地點

五、會齊演說 各界及來賓學生到齊在元寶山麓空場聚集農會奏樂開會分別演說

六、舉行植樹 到杏花村小憩後由縣農會長請道尹縣知事及橡蠶各職員於指定地點每人手植一株

七、撮影特留紀念(友)

農安

知事祭祀關岳

三國時關壯繆丹心保漢當時失機於東吳多方勸降有云首可斷志不可奪之一語大義足冠古今岳武穆精忠報國視死如歸臨難不苟免不愧流芳千古萬代不朽也且其英風義氣自歷代以迄於今未有不尊崇者今夏曆後二月初八日爲祭祀關岳之辰本邑劉仲裁縣長及警察所長鄒文韶以及各界首領等於早八鐘時齊集西街天主堂胡同關岳廟敬以牛羊猪三牲祭品舉行合祀大禮一時間衣冠楚々文人濟々頗稱盛況云

所長注重治安

農安警察所長鄒文韶君邇來本城防軍有調赴前線預備作戰惟恐大軍一開匪類不免乘隙思逞擾害治安若不預先嚴加防禦實不足保全人民生命財產是以該所長於日前飭全城一區警察一體知照晚間注重巡邏並令嚴查旅店娼寮宿客詳細盤詰來歷以免宵小混跡而保公安云

復縣

藤保長被害仍誤傳

本報所載沙包子保長滕君宗正在磨盤山附近遇大幇胡匪人單力薄對擊之下受傷殞命實屬傳聞之悞昨據警察所莊稽查來社談及該滕保長刻正在岫界率隊聯防擊匪頗獲勝利況查磨盤山本屬復界近來東山一帶安謐異常實係該所長預防有方四民咸享安樂高枕無憂云云(春)

旅順分社啓事

本分社爲採訪新聞靈通消息起見聘劉俊卿君爲記者特此佈聞

旅順分社長 劉信英啓

商店出兌

有一製造麵包之商店一處均爲理想的設備急於出兌希望者請到滿洲報社與李賀民君接洽

賣房

住宅房子五戶因急要回國有購買者速到大連惠比須町百八十七番地秋森商議可也

(房租月收一百三十元)

出賣房產廣告

啓者茲有草房共計三十五間座在本溪湖街東明山溝衛出售如若有願買者請至本完面議接洽可也

本溪湖明山溝 鍾秀亭啓

敬謝華商聯保公司 賠欵迅速

啓者敝號北棧於三月二十日晚因燒炕失愼延燒倉庫貨物全付一炬幸事前曾由原馨山君經手在紀伊町五十一番地

上海聯保水火險公司投保西倉庫貨物險鈔票壹萬元當報告該公司查驗屬實即於三月二十二日照賠鈔票壹萬元整似此辦事痛快賠欵迅速保戶受益實匪淺鮮按該公司開辦多年南北馳名其資本之雄厚信用之昭著於此更足證明矣敝號領欵之餘用特登報鳴謝並介紹各界欲謀產業之安全者請向該公司投保以資有備無患也

大連西崗街 三義興謹啓

鳴謝

威利糖

戒煙確有效驗

余購服上海三德洋行戒煙靈藥威利糖未及一月煙癮盡除現已停服精神倍增誠良藥也特此登報鳴謝

陸軍中校魏嘉賓啓

招聘乳媼

以身强無病年在三十歲以內者爲合格、如有願就之人、請賜函大連山縣通滿洲報編輯部楊華亭君接洽爲盼、酬金面議、待遇優厚

張伯川書畫潤例

書例(篆隷眞草同例)楹聯四尺二元五尺三元中堂同屏條四尺一元五尺一元五角扇面每面一元

山水中堂四尺十二元五尺十六元屏條四尺每條五元五尺每條七元長三尺寬一尺者每條四元花卉照山水八折先潤後墨約日取件

收件處 大連市大龍街十六番地 啓化書社 電話五〇三一番

外埠定件請欵務須掛號寄至大連大龍街五五番地本寓

廉價出售建築材料 廣告

敝號今在滿鐵本社購買市內寺兒溝柏生町滿鐵宿舍大小樓房共計六拾貳處所有木板材料磚瓦石材平鐵板瓦隴鐵板門窗草舖暖氣鐵管鍋爐一概廉價出售如有需用材料者請至敝號面議可也

大連市小崗子露天市場三區 天增祥木廠謹白 長電話六九九七番

貨物所存之地市內寺兒溝柏生町 賬房電話七四五六番

諸君注意

本公司爲便利客商起見特備新式高等自動車多輛並於開辦之始大減價十天自陽歷四(陰歷閏二)月十一日起至陽歷四(陰歷閏二)月廿日止片道往復價目金列左

市內 片道金四十錢 往復金六十錢

市外 片道金八十錢 往復金一圓二十錢

星個浦 片道金一圓二十錢 往復金一圓八十錢

老虎灘 片道金一圓二十錢 往復金一圓八十錢

旅順 片道八圓也 往復金十二圓也

恭請客商關顧 無任歡迎特此佈告週知

大連市東鄉町一番地 飛鷹自動車公司謹啓 電話六零八三番

大連灣會建築新校舍招標廣告

爲建築柳樹屯普通學堂新校舍堂舍壹棟瓦房四十餘間及附屬倉庫壹棟瓦房六間便所貳棟瓦房五間訂定本年陽歷四月十日午後一點鐘在本會事務所內開標凡願承包此項工程者可即來本會事務所詳覽設計詳細圖樣及工程壹切契約證書仕樣書等件以備屆期投標特此廣告

大連管內柳樹屯 大連灣會事務所謹啓

感謝普愛醫院啓事

謹啓者素榮日前突患乳腺炎一症痛苦之狀莫可言宣經中外著名醫士診治數次終無效力不得已遂請普愛醫院診視所用妙法手段將乳割開復用對症藥水將毒洗盡約五六日病根悉除業已出院在家作事爲此登報鳴謝並告巾幗中以後如有與素榮同病者知所問津焉

大連市紀伊町六十六番地 孫綦素榮謹啓

世界大戲院

今日開映 洛陽橋

上海大戲院持別挽留 張寶慶技術團 每晚表演驚人技術

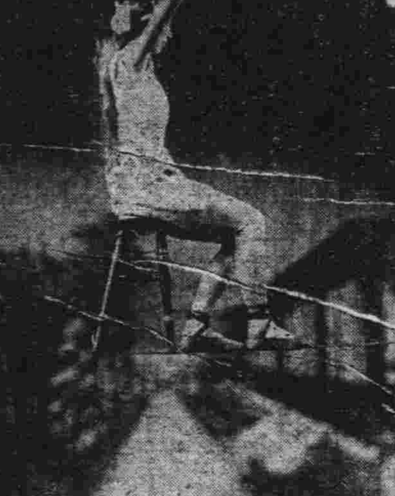

加演 哀情巨片 不如歸

三月三十號起連映五天

文苑

淮海詞宗以席上書懷見示全爲已故詩人柳洲而發一往情深大有今昔之感爰次原韻和之
（黃越川）

九載連淵共結鄰、羨君龍馬具精紳、誰知貌古心尤古、一片丹忱待故人、

其二

念斷功名在古遼、頻嗟九域未澄銷、春來更灑同情淚、友似晨星感寂寥、

弔柳洲翁次淮海詞宗原韻
（村川食山）

題來碣石字猶存、百載埽苔誰共論、鳥語春光人不見、落花深處弔詩魂、花飛孤樹鳥無喧、知汝吟骸埋比村、從是王家屯外路、山光莫復慰吾魂、

星園詩話（續）

備徵陳移孫（延譚）光緒壬寅舉人、工書畫、尤擅詩賦、其詩長於古體、風格極高、錄其鷄鳴歌云、鷄哦々、聞我堂、夜如何其夜未央、鷄哦々、入我室、夜如何其夜猶黑、天荒地老風雨多、誰人唱此鷄鳴歌、帳中壯士枕戈寢、一聽身欲舞、再聽聲爲番、我欲陟海川無梁、我欲登陸山嶒峩、關河萬里心眼底、夜夜聞聲呼起起、命我旨酒、酌我同袍、我有駿馬、子有寶刀、佩刀上馬出門去、夜如何其五更度、雄鷄一鳴天下曙、又車遙遙云、車遙遙、遙遙陟長道、車在道中行、人在車中老、道閱征車車閱人、車輪生齒道生塵人生那得長青春、何震彝字暢威、江陰人、何廉昉太守之孫、著有鞮芬室詩、其樓陰云、樓陰晚望一忻然、夕照微殷落酒邊、倒吸山光留積潦、碎分霞影散諸天、林間暗雨晴猶濕、塔次疎花墜更鮮、爲語城頭霜鬢叟、承蜩抱甕亦多緣、亦騐蕩亦輕雋、斷句之佳者、如上寄戢云、老樹碧無藉、疎花紅可人、幕府云、疎樹着煙偏易密、新苔經雨又成陳、寄移孫云、梅陰閉戶遲爐篆、花氣催潮上酒旗、皆工麗可誦、惜不永年今逝已六載矣、霜凋夏綠、愴念曷禁、族弟秋帆（貢江）工詞章、若學不倦、性孤冷、詩亦酷肖其爲人、惜乎曇花早謝、年壽不永、撫其遺稿、爲之愴然、著有落霞山館詩草、都二百餘首、錄其車行口占云、輿夫會飲幾甌茶、小住山村野店家、征途藉慰寥落意、草亭紅出一枝花、又清晨袁亮臣見訪從夢中呼醒、即以贈之云、夢裏思君正惆悵、聞呼驀地夢驚回、相逢喜極翻疑誤、莫是君從夢裡來、純是天籟、不假修飾、五律如即事云、負手中庭步、晚風生嫩涼、開簾待明月、把酒送斜陽、蓮葉綠當檻、蓼花紅過牆、幽蘭甘寂寞、空谷意難忘、七律如客邸遣懷云、懷人客邸愁無那、月色橫空隻影單、着意憐春春又去、有心尋夢夢翻難、煙含柳葉眉常鎖、雨濕梨花淚不乾、消息欲憑青鳥探、蓬萊惆悵隔雲端、其他斷句之佳者、幽居云、雨過草逾美、月來、花更鮮、晚行云、風漪田禾成碧浪、雲排遠樹作青山、寄懷云子細思君原不遠分明只在此心頭贈別云話到難言都是恨情因過重轉嫌痴洵楚楚有致（未完）

東北見聞錄（七）
（軍諾）

如梅花鹿、馬鹿、灰鹿、黃鹿、草鹿麝、麈、甚至於黃羊子、等、統是他的本族、東三省內、是他殖民地、故出產最多、他的食物呢、不過是草同樹葉、詳細的類別、生物學上分別的很清楚、我便將他從略不談了、

鹿茸打紅圍的（用火器）、猛獸、狐、狸、見了就打的臘人、人數多）、極大的收入、春季裡、是打茸角的時期、若在野地、見着一隻鹿、頭上有茸、這打紅圍的、拚命的趕打、但是打他的法子、非久於此道人、不易獲住、因爲鹿最愛惜茸角、又快又靈、好相知道人打他、是要他的茸角、若被打受傷、逃不去的時候、自己會把茸角撞壞了的、打紅圍的、亦有把頭、那當把頭的、本事大的很、他入山就知道有何獸、若有虎豹之屬、大家注意小心、若此山沒有猛獸、再尋察足跡、是有何種獸類、看見鹿的足跡、便知是否有茸有茸能値多少錢、這隻生茸的鹿、在那裡吃的草、在那裡喝的水、已在何方、用何法捉他、如數掌紋據云、鹿之被獲、多是自投羅網、他的腿細而長、跑起路來、快的很、不論何種獸、都赶他不上、可是胆小多疑、獵者見了他一槍、射不着、雖然他跑了、只要你別多發槍響、不要緊、他仍要由原路回來、看看什麼響動、因而被獲的多、假如他一聽槍響、風一樣的跑去、轉瞬之間、十里八里的下去了、若不回來、獵者又得慢慢的找他、但是回來的多、他這一回來、給獵者一個好機會按他的去路、前進設卡、隱藏起來身體、他便彳亍回來、我方總的響動再發一槍、便送了命了、可是一槍要中要害、若中其一腿、仍然跑的了、若不中在要害、雖然跑不了、他自己先將頭上的茸角撞壞、血液全行流出來、就是得着、亦不値錢了、

左手戴戒指原因
（吉雲）

最近新式結婚、新娘所戴的戒指都是白金造的、上面嵌着一塊純粹之玉、不過並不能完全流行、只算新奇的玩意兒罷了、前一世紀結婚時的戒指、都嵌着幾塊寶石、有許多人、在戒指上、不是刻着格言吉語、便是刻那新郎新娘的教名、（入教時題的名詞）那（這小吉雲圈圈能保持着、愛情便不破產」、這一句、是一句最受人寵愛的戒銘、（戒指上的勸銘）當維多利亞女皇和亞爾盤脫太子結婚的時候、因爲她愛用平面的金戒、便將她已造成的極精緻的婚戒、立刻毀壞、原來從前最有名的女皇塢麗、和西班牙菲列拍結婚的時候、也用這種平面的戒指、並且爲了這事、曾經通知議會、他決計和「平面的金戒」結婚、所以維多利亞模仿他

再以前、結婚戒指、都戴在大姆指上、即如後來喬治第一在位、對於婚姻時的戒指、曾頒賜一條規則、雖然現在習慣、結婚戒指都戴在指頭上 在行過婚禮以後移在大指上、不過教會裡對於戴戒指、很是奇怪、他們習慣、戴在末小指上、最合用而有理的、便是左手第四只手指、被選爲戴戒手指、因爲這只手指的血管、是直通到心裡的、所以現在帶戒指都戴在這只手指上

壽世益言
（梁天柱著）（續）

溫病（在大連市內漢醫藥研究會撰演講詞）

溫病之名稱、由來遠矣、上自軒轅岐伯、下逮前淸、迄於民國、均仍其舊名稱、良有以也、豈偶然哉、治得其當、則易於回生、治失其當、則難於起死、然則凡爲醫界同人、對於溫病一症、不可不加以精詳之研究也、假使同人中有自恃其醫道精通、脈理熟悉、對於是症忽畧視之、草率出之、則兒戲人命之罪過、在所難免也、縱能倖逃法網、亦必暗受天誅、懷刑、明德之君子、當知愼中加愼、精益求精也、玆將溫病名稱來源、及其沿革、詳述於後並將敝醫士、數十年研究與經驗所得來之管見、一並附述於右、質之醫林中之先知先覺、勿吝唇舌、願輔吾志、明以教我、則幸甚矣、考黃帝內經、素問六元、正紀大論、及至眞要大論等篇、曁言溫病所由起、可謂詳且盡矣戰國時之秦人、即扁鵲先生、著難經八十一章、其第五十八難、列溫病爲五種傷寒之一、後漢張機、即仲景先生、著傷寒論、亦列溫病爲傷寒變症之一、晉代皇甫謐、即皇甫士安先生、著甲乙經、詳言太素脈、及五運六氣、亦列溫病於氣運之中、同時王叔和著脈經十卷、脈訣四卷、脈賦一卷、列溫病於促數大細等脈之內、唐氏孫思邈、即藥王孫眞人著千金方千金翼方亦列溫病一條

旅順尋芳記
（色悟）

光陰似箭、日月如梭、曾幾何時而北風凜冽、白雪紛飛之嚴冬巳去、乃又至陽春佳日時矣、猶記得守赤爐、對孤燈、日夜枯坐於斗室之中、受無聊寂寞時也、鄙人游泳似鰈、値此鳥語花香、未嘗不憶青年易老、朱顏不再、行樂及時、亦人生之樂趣也、適有友人流水君者、邀予同往作北里遊、予亦不辭、而初至十五號尋金鐘、適有他客、乃就素蓮校書之迷香洞臥焉、素蓮校書、年雖稍長、而風韻猶存、世人皆呼小翠與其妹素英盛稱於時、人皆以姊妹花呼之、談吐風雅、擧止溫柔具普通學識、迥異俗妓、且頗曉東語、以故日人識之者甚多、翺其工愁善病、體態輕盈、予實疑爲素色蓮花、化身有某氏者、曾贈一聯云、高人行其素、君子擬乎蓮、亦可謂素蓮之知己者矣、又至三十號小舫處、因盤客太多去而之七號、愛蓮與秀蓮二美人處、愛蓮豐潤、秀蓮婀娜、皆一時名姝、而愛蓮盤客之多、二小時中竟有三四夥、但聞傳呼愛蓮之聲不絕、不知是女用何等吸力將客人吸來如此多也

暑中留影（三）
（櫻邨劉雪樵）

故人相見自然親熱到極點、惟是喜出情急、翻覺無什麼話說罷了、後來大家又上北陵去一回、其實陵外的風景、井蘭早已賞識足了、至于陵內的風景也不過如是而已、除了幾顆松樹幾樣石物而外、並沒有什麼大的奇處、但是較比他慣遊的僧王陵、總算是還華麗莊嚴一些、然而這能怎樣的開眼嗎、也不只能使他生一番氣消沉的感想罷了

第三天井蘭又同他別離七載的朋友林君上了萬泉河畔去開心、回來的時節、他又大驚小怪的作了篇客中一夕的稿登在小公報上咳、這幾天眞把他忙壞了

考期來到了、一早晨起來、井蘭同江君也沒等着吃店飯買了些點心、大吞小嚥的把肚子塞飽便向目的的學校走去、到的時候、無乃太早、他們本也沒有什麼認得的人所以只是相對的立着炎熱的太陽、像針般的向皮膚上注射、眞是難受到萬分又見人山人海足有八九百個、一多半都是綢乎其衫、分乎其頭大概不是這家的少爺便是那家的公子、他們倆的心更涼了半截以爲這些個人們若都是託庇戶弄門子的幹起來、沒有咱們擺的地方呢、後來他們一轉念既然來了、就不怕他那個這個、反正是憑一枝筆去寫一付腦筋去想、他們能作、咱便能作、若是覓取門子、那麼別人可不必念書了、說一句俗話、聽啦啦鼓叫喚還不種二窪地呢」

一二百人齊聚于一個屋內個々都是起精神、把弄着墨盒和筆、大有躍々欲試之概、這大蓋是要開始考試了、頭場是國文英文井蘭和江君把國文作的、都覺不很得意、英文答的還未差大格、所以在出來一見面的時候、都不期而然的說了聲恐怕考不上吧、井蘭交的是首卷、只須兩點多鐘、距下堂還有一點來鐘、總算是很敏捷、當時很惹起一般人的注意、可惜有些不驚人了、江君送卷也不晚、大約在第六七個人上吧

下午考的是史地和數學、這場江君竟鬧起病來、只作了一道多題、已是支持不住、便沒聲明的出去了、井蘭在那邊還是弄的滿頭是汗、史地一題也沒對、數學對了三道、送完卷子一回頭看江君早已沒有、心想這他答的比我快、當然必不錯了、他那知道他是害了病、竟因此而沒能中上呢、他等了一會子、也沒見回來、所以一個人走了

說花柳病之原因
速治之妙法 以及其聖藥

花柳之病人皆畏懼而厭惡之 然此患乃在逍遙快樂之境 而得之者 其毒也人人明知而故犯 雖有教育法不能阻之 雖有巡警力不能制之 其情念一起自已也不能禁 情念之勢頗强 不可不爲之謹愼 倘有不幸而遭花柳之毒 亦須力求治理驅逐其毒根之方法 不然小則傷及其身 大則難得子息豈不是爲人在世之最恨事乎 特是世間雖有靈丹妙劑也世不恐能除去其毒 毒根不去其毒無論何時必發 倘於未發之前 雖有名醫也不能診定其毒聚於何處 如患白濁之病時有止而復發 其他之花柳症 乃隱入骨髓故不易發 發時甚苦 或得妙藥暫時得治也恐其爲再發 予今將其受了花柳毒病之情形 細述於下 一是白濁如不治之必然流之不止 其最甚者 乃是見血點混在其中 然後成赤濁即血淋也 其他花柳毒病 雖已受染其毒而不即發或先見脫落毛髮 或失聲音或患咽喉或生痔瘡 或見身体困倦或失去記憶力 以致座立不安 雖亦細小之事 而無耐久力時見頭重眼朦之苦 飲食無味自已也不知其妙也 今幸有德國醫學博士哈郎氏於學理上與實驗力求花柳毒之原因 指定醫家最爲尊重 能驅逐其毒根之藥配合爲丸 以供愛遊諸君採買 該丸名之曰**哈郎淸血丸** 按哈郎氏當說出花柳病毒之原因之時實爲驚動醫學界上之偉人也 此**哈郎淸血丸**專除花柳之毒無論男女均可服用 輕患者服十天 重患者連服四十天 毒根立即退去永不復發 而然服此丸藥之時務宜時時更換衣服 以溫水力洗其患處 外則求潔其身內則連服此丸 自然安枕無憂 豈不是最妙無二乎 凡愛遊諸君 請勿等閑視之 放心早購**哈郎淸血丸** 不獨可保身體無患其一家亦必慶幸矣如患激烈之白濁者服用**哈郎淸血丸**之時 倘併用**哈郎淋濁丸**其効更妙若是併爲服用則于飯前一點鐘乃服**哈郎淸血丸**又于飯後一點鐘再服**哈郎淋濁丸**立見非常之大功効也**哈郎淋濁丸**能立去汚淨其尿管同時止痛而其濃汁者也

哈郎淸血丸 大瓶二元每六盒十一元 小瓶一元二角每六盒六元五角
哈郎淋濁丸 大瓶二元 中瓶一元二角 小瓶六角 試用瓶三角
哈郎淸血丸及哈郎淋濁丸各埠大藥均有代售就近採買爲幸

總批發處 大連市山縣通九十一 順和公司大藥房

浪速町二丁目六十六番地
大連世興金店 廣告
電話八一六一八番

發賣十足赤金紋銀時式首飾一概俱全工精物美克己價廉開幕以來頗蒙各界諸君惠顧曷勝歡迎並小號誠以信用為本金銀加煉十足戥秤出入一律收買本號舊金銀首飾照時價合錢分文不去買去不適尊意遠期近日保管退換特此以廣招來而圖久遠此佈

本店主人謹啓

史惟記眼鏡時計行
大連浪速町四三 電話參貳貳貳
▷專賣上等鐘表 自製各種眼鏡 貨物採備充足 定價比衆公道◁
總行上海大馬路 分行北京王府井

大連西崗
和盛泰紬緞莊
本號特由歐美運來大宗呢絨並採浙杭新奇紬緞以及閨閣化粧應有俱備物美價廉惠我主顧無任歡迎
長電話三〇四八番

女界福
調經種子赤帶白帶安胎產後女病婦女百病無到病除
總發行處大連平和街 德記全大藥房 各埠皆有代售

泰華樓菜店啓事
敬啓者本樓營業多年荷蒙各界光顧無任銘感茲爲商業競爭特別改良建築三層樓房周圍一百餘間一切工程俱照西式凡屋上庭園花欄魚池電燈瓦斯冬暖夏涼之品物不設置完備非惟清雅可觀實與衛生有益當此桂飄金粟秩序平分正各界交際宴客之候是以重將各屋陳設異常整頓油漆彩繪煥然一新包辦應時宴席盤著盤美選用堂役伺候非常殷勤如蒙各界諸君倍加惠顧曷勝懽盼歡迎之至恐未周知特此廣告
大連市監部通二丁目八十一號地 電話四六七一 七七五七 三五二七番 泰華樓菜館謹啓

杭州分此
大連九章紬緞莊廣告
長期減價 照碼八折 裝身之具
敝號獨一 批發零售 無任歡迎
大連浪速町雙泉堂西門對面便是

大連協茂盛廣告
本號精選紬緞兼辦洋貨以供社會諸君應時之需近又新到各種皮貨水獺海龍無不俱備物質精良定價低廉如蒙惠顧無任歡迎
電話 批發部五四五三 綢緞部四六三三 雜貨部四九八八

大連同聚福紬緞莊廣告
本號新到蘇杭紬緞綢絹歐美呢絨毛葛花樣奇異價格低廉惠我光臨無任歡迎
西崗街一三一番地電話七六五五

請看信用昭著諸所便利之旅館
大連 中華本棧 主人張炎町
營口 中華棧 主人張炎町 電話九四九
長春 義昌公司 主人張炎町
青島 中華棧 經理姜品一
哈爾濱 中華棧 主人張炎町 電話四三八五
本棧內設西式客室應酬週到無須贅述兼設有運輸部轉運貨物代辦客事
▲本棧電話五七四四 ▲電話四二〇〇運輸部電話七九七一

商戰時代競爭維新
本號有見時序更易最近運來名廠庫緞花素艷麗倣造流行歐美呢絨異色新奇時式大氅一應俱全定價從廉劃一無二惠我主顧分外歡迎
電話長五二八二 七四四五番
大連奧町 德泰號敬白

大連市監部通
西德泰綢緞呢絨店
百貨俱全 定價劃一
批發部長電話八五九四番
零售部長電話六四五九番
一町目七十七番地

特別發明
自起萬古式謄寫版
及各種謄寫墨油 中外文具 東洋各樣信封批發
上述之謄寫版係大阪經驗有効家之獲選諸他式謄寫版超平以上之成績故堅固耐久使用便利不言可知又使價值潔廉以迎顧客購者從速
大連市浪速町二丁目五十四番地 福泰祥文具店 電話六五五五番

肥胖未必就是強壯
常有兒童，體甚肥胖，而腿骨作弓形，齒牙腐敗，血液稀劣，全無抵抗疾病之能力。設有某兒於此，手足挺秀，齒牙完好，軀幹優美，雙目清明，必曰此哺兒合法之功也。市上所售之乾牛乳，名目衆多，不可與好立克麥精牛乳粉相混淆。僅用牛乳，不足以應兒童發育之需要。此外尚有礦質鹽，得之於地中，爲營養筋骨與血液所必需。好立克麥精牛乳粉乃以純潔之牛乳與大麥小麥所含之礦鹽混合而成。

從今天起，請即購用好立克麥精牛乳粉，以哺兒女。調治簡易，無須烹調，祇須先以少許沸水調成漿狀，然後不論以冷熱開水沖飲均可。索取貨樣，請寄郵票二十分。

各處均有出售

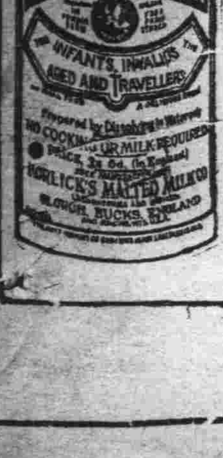

茲附上郵票二角請賜好立克麥精牛乳粉樣貨一瓶寄 書 數
信寄函致 上海郵政箱第一四一六號 霍傑士洋行
27-6 (五)

何必常患背痛
五十年之成績
第威德製藥公司屢獲全球五十餘年百試百驗之成績，遂敢擔保凡患背痛 腰酸 風濕 骨痛 骨節筋骨疼痛 遺精 便濁 小便赤熱 小便短少 膀胱便溺等症者，一服第威德補腎丸，立即愈好。
此丸在中國全國飽受各界讚賞，咸稱靈驗無比，因彼等所患病症，雖經他藥醫治，皆無能爲力，服第威德補腎丸後，即獲愈好。請即向東三省獨家經理營口源來盛洋行或拿處藥房購用，閣下亦能獲此同樣效果也。
第威德補腎丸

奉天禪臣洋行廣告
本行來華經商已歷八十餘年總行設在上海各大商埠均設有分行專辦鐵路礦務工廠各種機器五金雜貨俱全辦事手續敏捷凡蒙惠顧無任歡迎
新到大宗現貨列左
三星蜜蜂牌白藍地酒 金駝牌紙煙
眞正德國頭號乾電池 西洋各種呢絨
德國頭號禮服呢 和蘭雪加煙
各部份列左
五金機器部 經理德國奧倫斯登科伯爾廠鋼軌車頭各種機器電料顏料呢絨疋頭
雜貨部 經理公裕、蘇格蘭、保頭貨並各種小五金
保險部 宏各西洋保險公司
香料部 經理德國著名香料廠凡製花莊品及化學原料俱備
地址 奉天大西邊門外大街 中國電話一二六九番
經理 洋 葛爾柏 華 曲壽山

朝鮮銀行
京城 本店
出張所支店
內地 東京、大阪、大阪西區、神戶、
朝鮮 釜山、大邱、仁川、平壤、鎮南浦、元山、群山、木浦、清津、會寧、
滿洲 大連、旅順、營口、遼陽、奉天、奉天新市街、鐵嶺、開原、四平街、長春、安東縣、龍井村、哈爾濱、傅家甸、
支那 上海、青島、天津
露領 浦潮斯德
米國 紐約
除右列各地外倫敦、巴里及其他內外重要地皆有[illegible]
總裁 加藤敬三郎

滿洲報星期副刊

談兵

(秋郎)

(一)兵的定義

小時候讀教科書、記得在某冊某課上、好像有「人民有當兵納稅…之義務」這樣的一句話、我那時脆弱的心靈裏便留下了一個很深刻的印象、覺得我既是中華民國的國民、當然也有當兵的義務了、於是在十年前後、不免就要求父母領我到游藝場中、購買幾柄小刀小槍、在天井裡面耀武揚威起來、走到街上、看見真正的兵隊、他們的槍比我的長 比我的亮、我心裡充滿了慚愧與艷羨 腐敗的年長的人、常常說「好人不當兵 好鐵不打釘」這句話聽起來頗像有點道理、然而假如當兵的都是些破銅爛鐵、為什麼教科書曾經教育部審訂的教科書又說當兵是國民的義務呢、所以我以為、兵也者 一定不會是像一塊爛鐵似的那樣不值錢

我的眼福不小、有一次真的兵打起真的仗來了、我躬逢其盛、事後到街巷去參觀、死兵東一個西一個的在地上挺屍、像死老鼠一般 遠遠的有一隊勝利者前來巡察、為首的一個頭戴着金鋼帽子手槃着雪亮的一把刀(刀上并沒有血痕、後面跟着些的兵、這次弟兄們辛苦了、每名犒賞半斤豬肉、一斤饅頭、果然人人面有喜色 等到饅頭豬肉下肚之後、不久也就消化了、又不久也就排洩了 於是兵還是兵、至於戴金帽子的則不然了、帽子上可以多添一道金鋼、然而這種人根本的就不是兵、他們是「在軍界服務」

我所謂兵者、乃是一種混合物其組織之成分大略是、一套灰布的短褲短掛 一雙皮鞋或布鞋或草鞋、或逕不要鞋、一頂帽子一枝槍、若十粒子彈、再加上一位生活困難而又富有尙武精神的中華民國國民(自十三歲起至六十五歲止)兵的任務是把自已的槍彈射到別人的肉裡去、或是把別人的槍彈吸收到自己肉裏來

(二)兵是怎樣招的

北京有個地方、叫做天橋、這個地方的用途很大、是真正的平民的游藝場、唱梆子腔的在天橋喝豆腐漿吃爆羊肉在天橋、買破衣爛布便宜貨在天橋、槍斃盜匪也在天橋、天橋真是一個熱鬧的所在 於是在戲棚子羊肉攤中間往往就立起所謂「臨時招兵處」

所謂臨時招兵處者、很是簡單一個兵手持竹竿、竹竿上綑着一塊灰色的白布、白布上寫着歪斜凌亂的兩個淡墨寫的字「招兵」上面還蓋上一個迷迷糊々的戳記、這位兵士把地上挖一個小坑、把竹竿插進去、袖手往旁邊一站、好了、招兵處就算是正式成立了

你若是耐心在旁邊看着、你就可以大開眼界、從鄉下才進城來的王小狗子、喝完了兩碗豆漿、手裡還拿着半個烙餅、輕移步的走到招兵的旗幟下面去了、才從監獄裡釋放出來的李飛虎、滿臉污垢、從梆子戲的草棚裡面大搖大擺的走了出來、也擠眉弄眼的走向招兵處來了、還有張家的那位小癩痢頭、流着兩道青鼻涕、也聳着肩膀走過去了 總之、你再耐心等一等、一天的工夫至少有四五十個大國民、盡了他們的國民的義務、說句老話、從軍了可是有一節、這一群干城之選、開步向前走的時候、你要看清楚了前面招兵的小布旗、否則你也許誤會這是一隊乞丐游街

(三)兵招來了怎麼樣、這個問題很簡單、頭一件事是蒸饅頭煮米飯為當兵的人、和你我一樣、都是要吃的、不過吃這件事、終究不能算是一件大事、要緊的是吃飽之後還要操練、練成「勁旅」一提起練兵、談何容易、譬如說左右的方向便很難辨清、十個人一排、長官喊一聲「向左轉…」究竟那邊總算做左、十個人的意見就難一致、當時又不能開會舉主席來討論、我曾親見所謂練兵、長官把一塊白布綑在兵的左腿上告訴他說「綑布的是左腿」喊過向左轉之後、他又轉到右邊去了、這也難怪、真是一件很難的事、說句文話、這乃是「軍事學」 跑步這種技能、無論在打勝仗或敗仗的時候都很重要、所以也是要學的、開步跑似乎不很難了尤其是從前曾經常在馬路上競走的朋友、有過負重致遠的經驗、然而也不盡然、當一隊練習跑步的時候二長官喊一聲「一…二…三…四…」大家一聲「一…二…三…四…」喘氣如牛、汗下如雨、冷不防「立定」一聲、說不定就許有收脚不住的朋友、不是碰了自己的鼻頭、就是踏掉人家的破鞋

(四)軍需的問題

從前有一位從一個偏僻的省分來的朋友、談起那個偏僻的省分的軍隊、據說是「官多於兵、兵多於槍、槍多於子彈」因為那個偏僻的省自己可以製造彈藥、但是不能製造裝彈藥的銅殼、於是長官有令兵士放槍之後將空殼帶回者每個賞銅元數枚子彈的數目並不減少

有一位有志之士、曾為中國軍隊想出一條整頓軍容的妙計、把所有的軍隊、分為四個人一組、每組發給槍一支軍服一套、打仗的時候、一組四個人排成一直列、最前面的一個人持槍、第二個頭上戴着軍帽、第三個披着軍衣、第四個穿着軍褲、前面一個飲彈而亡、第二個便拾起槍繼續作戰第二個倒了的時候、第三個便摘下他的軍帽奪下他的槍繼續前進第三個又一命嗚呼了的辰光、第四個上來便摘下他的帽子奪過他的槍剝了他的軍衣、於是、軍隊打仗的回數愈多死的人數愈多其軍裝亦必愈整齊這是當然的道理

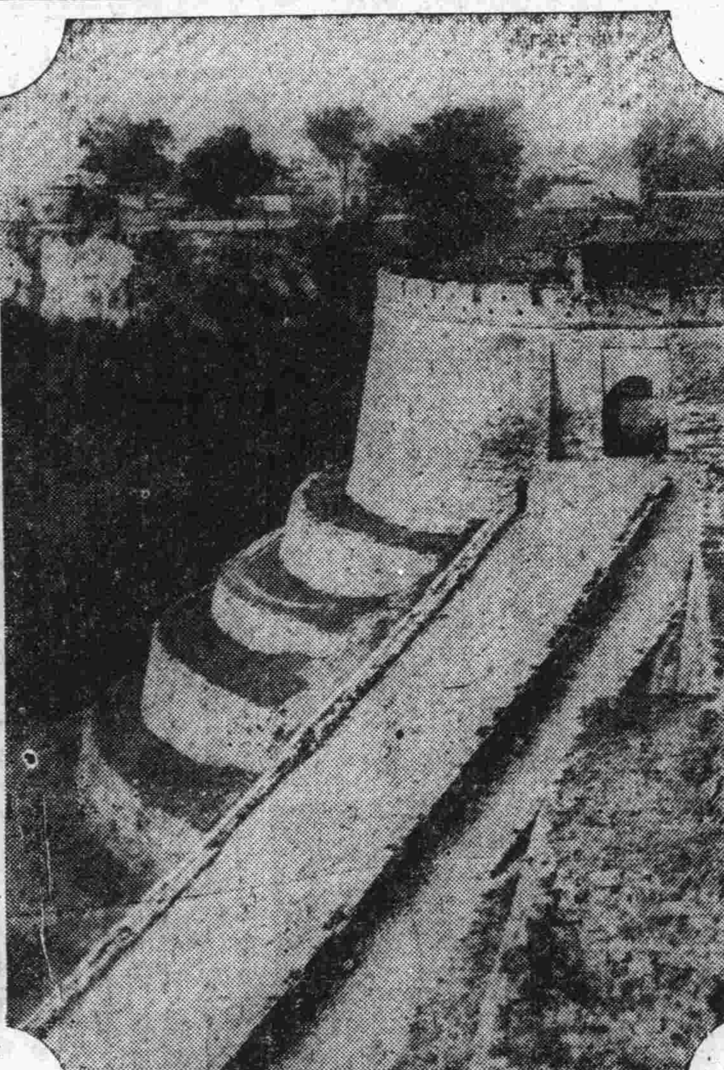

山西五台縣城

縣城之西南、巍巍然峙立者 五台之峰也、傾斜廣大、高一萬二千五百呎、倚山之斜面、築成高數十丈之城壁、且作階段式誠爲奇觀、其左上突出之黃土斷崖上、楡林一片、圍繞城外之村莊頗饒風趣也

京崑絕大之關係

(朱耐根)

中國技術、莫善於京崑、以其能怡悅性也、有淸同光間、盛極一時、人才濟濟、各有所長 如程長庚譚鑫培王楞仙余紫雲何桂山輩、不勝枚舉、均能各盡其妙而譚伶尤能取人之長、鎔冶一爐集其大成、超出凡輩、程等歿世較早、其術多不能傳、惟譚氏之道、巍然獨存、洋洋乎大觀、足為俗界後世法、纖崑曲漸就頹廢幾至一蹶不振、京劇雖似振興、第自譚伶即世以還、久無影響、宗其學者、胥取其毛而棄其皮、皮之不存、毛將安附、以是京劇一道、儼然若能苟存於世、實則僅存其形、早與崑曲共同頹廢、其不淪亡者幾希、世人鑒於崑曲將亡、故有崑曲傳習所之設、近且演習於笑舞臺、是崑曲復活、若沉痾漸起、可以無虞、而京劇之形在神亡、如人之損疾、面發丹光、他人視為血色煥發、不知其為病入膏肓之象 而非血色煥發也、今之本頭戲、多不以規矩但取其熱鬧、而聽者觀者、亦只求其做工火爆、腔調花妙、情節離奇 行頭出色、佈景美麗 對於四聲腔調尖團吞吐做工、不甚講究、其所求之火暴花妙離奇出色美麗諸端、以為正當無疑、嗚呼、是何異於視病者丹光、誤為血色煥發耶、唱者亦以聽者觀者樂此不疲、為振興營業計、不得不迎合心理、力謀新奇、歷時既久、習慣自然、亦不自知其所為(鑫培嘗為余言、世為蓋棺論定之說、吾恐吾之同業中人、頗多至蓋棺之後、尙不能自知其一生所為何事者、言下太息不置云)以為戲曲一道、固如是耳、殊不知此中深微奧妙、道理無窮、一字有一字之法、一腔有一腔之理、字由反切而成、腔由字音而出、先有字而後有腔、所謂字正而後腔圓、焉能信口開河、如洪羊洞年邁爹尊之腔、移用於換子滿面含羞上、雖曰遵循譚法、字音亦似可以遷就、然而唱自口中、彷彿不甚適宜、陳彥衡先生所云、勁不對者、此之謂歟、所謂勁者不偏不倚恰到好處、毫不遷就是也又如某伶所收留音唱片珠簾寨、昔日有個三大賢一段內為兩個落字 字音相逕庭、其蔡陽的人頭落在馬前之落字、作勸暮切、而落得個清閒之落字忽又變作勸莪切、同一落字、忽作仄聲、忽變平聲、判若兩字 似有未妥、凡此凡此種種、指不勝屈、若不加以矯正、則此道之形在神亡、殆有甚於崑曲之中道墮落、蓋崑曲雖經消聲多年、不過暫輟一時且崑曲有譜工尺甚明、苟能了解工尺、精於四聲、即可按圖索驥而京劇之漫無稽考迴乎不同、故余以為若不施以鍼砭從事淘汰、則興無日矣、吾又以為崑曲偏於雅而未能通乎俗、觀於崑曲僅有專臺二處、其營業已不及舞台林立京劇之萬一、足徵世人心理、樂從京劇、輕視崑曲、欲世人重視崑曲、不得不借重於通俗京劇欲京劇之俗不傷雅、又不得不借重於偏雅之崑曲、偏雅之崑曲、提倡者有人矣、通俗之京劇、苟亦為熱心提倡者、何患無材、惟茲事體大、非一二人所能勝任、為保存國粹提倡技術計、莫善於京崑並重、兼欲而行也、余不譚此調十有餘稔、本不欲有所論列、曾與老友陳道安先生論心及此、深然斯言、囑余記之、遂作此說

(按朱氏此論雖似言之略激然京曲當極盛時代崑曲亦並重一時余昔年居京師曾目睹全本雙官誥長生殿及彝盤冥判等戲楞仙紫雲何九叫天輩亦偶演崑曲足見京崑原可相混苟有提倡之人自有相得益彰之效可操左券也

我國長於抒情之文學家及其作品要目

(浣雪)

文章達人性情者也、有真性情然後有真文字、陸士衡所謂詩緣情綺靡也、我國文家代出、著作充棟、然有長於敘事者、有精有談理者 有工於抒情者姑就其尤者而縷述焉 左氏為文章之鼻祖包羅萬象、而寫情亦最深摯、晉太子諸篇、宛然至孝、楚商臣篇 底是梟雄、重耳出亡一篇、夫婦之情至矣子家羈從亡一篇、宗臣之忠至矣、屈子離騷、雖寄託元邈、而流連眷顧、使人神傷、讀史遷刺客傳、使人髮指皆裂、淮陰傳使人怛惻惋惜、非情之所感而何、降而為班揚亦弱、擒詞工而眞情少、杜少陵出、而又一變、詩即古文也、北征諸篇、人皆歎其出於忠孝、即憶子憶弟閨人諸作、莫非眞情所流露者、唐之韓、宋之歐 明之歸氏、其祭十二郎文 瀧岡阡表、先妣事畧、亦膾炙人口淸之桐城派、惟張皐文吳殿麟得其餘韻、袁子才祭妹文、非痛沈不、惟以藻繪失為耳

繪事碎語

(張伯川)

張熊花卉設色法

張熊、字子祥、號鴛湖外史、爲清末花鳥正宗、學者法之、今考其製作花卉翎毛設色法、拉雜書出、聊備國畫臨池之助、非所謂必拘泥於一人之法也、蓋我國各大畫家設色作法、雖有規程、各參己意、而著色方法、亦自不同況今思潮趨向日新月異、心鬪巧藝々爭能者、並逐條於其作法後增按說明、某種花木之種植方法某種鳥虫之餵養方法、及其形狀彩色、俾繪者、不徒以紙上談兵式之揮毫、須知畫理與生理、互相參演、旣得筆墨之神韻、復通物質之生機、匯古通今、欲謀藝術界之優席、已自易易也

(玉蘭)白者爲玉蘭、紫者爲辛夷玉蘭先用淡墨鈎瓣、中塡白粉、蒂着栢墨、上用墨點、嫩葉係、燕中係、旁黃粉蘸朱標點、辛夷紫粉畫、蒂栢墨、梗亦栢墨

按玉蘭　古名木蘭、出馬跡山紫府觀者佳、今浙江多有之、樹高大而堅、花九瓣、碧白色如蓮、心紫綠色而香、絕無柔條隆冬結蕾、一幹一花、俟花落、葉始從蒂中抽出、培養者常於未開花以先、多澆糞水、則花開大而香濃、但忌水浸、紫色者爲辛夷、即木筆也

(薔薇)先用淡墨鈎花瓣、後用淡黃粉筆尖蘸朱標塡之、心用栢石葉嫩者用黃汁綠筆尖蘸臙脂畫、筋用洋紅絲、老葉用深汁綠、筋或用花靑絲、刺用淡墨絲

按薔薇藤生、青葉多刺、立春時、折當年枝條、揷肥土即活

(垂絲海棠)花以淡紅粉蘸洋紅畫蕊以白粉絲黃粉點　或用洋紅絲帶以臙脂、垂絲亦用臙脂、梗栢墨、老葉黃汁綠蘸臙脂、臙脂絲筋、老葉深綠、花靑絲筋

按海棠垂絲者、由櫻桃樹接成也、故花梗細茲似櫻桃、其瓣重密而色嬌娟

(桃子花)花淡墨鈎、中塡白粉、以汁綠渲染、蒂汁綠、蕊栢石

按桃子、花色白而香烈、夏日開花、秋日結實

(錦葵)花瓣、白粉蘸洋紅畫、瓣中再用深紅絲、瓣根用深紅作大聚點、蕊白粉、乾後黃色宜染之葉汁綠畫、深紅絲出紋、梗深綠兩旁鈎出梗之紋、葉莖乾後深綠絲、或墨絲、花靑絲均可、紫者紫粉蘸深紫畫、上用深紫色絲出紋

按錦葵、稍矮叢生、花大如五銖錢、止有粉鬧深紅一色

蜀葵、花似木錦而大、八月下種、十月移栽　明年四月始花有深紅淺紅、有紫有白、若揷瓶中、以紙塞口、則不憔悴

葉帶心臟形　五裂至七裂

向日葵、大如碗、周圍黃花、結白子、或黑子　(未完)

美國影戲事業之統計

(三公子)

據美國商部所發年報云、影戲一業、在美國各項大實業中、位居第八、其中投資、凡十五億金元、戲館房屋一萬五千家、已值十二億五千萬金元、攝影場所與辦公處所、值二億五千萬金元、各處雇用人員三十萬、其中屬於製造方面者五萬人、全國影戲館、每星期赴觀之人、平均達五千萬人、一九二六年之一年、觀者六億二千萬金元、每日觀戲人數、約七百萬、二十年前影戲初創之時、凡百草率、訊本料今日有如是之盛、美國一國、共有開映影戲之戲館、二萬零五百家、可容觀衆一千八百九十五萬人、攝影場所每年所發薪水工資爲七千五百萬金元、耗於日報雜誌廣告費、每年一千五百萬金元、製造家每年所攝照片、以及影刻石印書報招貼等附屬之物、值七百萬金元、影片租金、在一九二六年之一年、爲一億八千五百萬金元、此項租金、消耗於推廣營業登載告白以及各處辦事場所之開支者、居百分之三四十、推廣營業必賴新聞紙告白招貼之類、故影戲業中、所用人員、司文墨繪畫之職者、爲數非鮮、目今每成一片影戲、輒需二十萬金元至一百萬金元、製成之後、將負片印成正片若干分、發往全國各處分設之辦事處、兜售之責、即司於各分處、一片旣成、必編兜售專書一冊、具載內容、努力鼓吹、以備租映影片者取資號召之用、編書之責、由告白、公布、推廣三部之人員分任之、當影片開映之前、製造之公司、尤必利用告白、登於日報雜誌、而雜誌行銷遍國、讀者尤衆、公司重視、更甚於日報、所注重者、告白性質、宜說眞話、弗事張大與空談、否則觀衆一再受欺之後、無有信之者矣

製造影戲之時、首在選擇材料、或由在昔草創時代、隨意取材、或則製造者自撰一意境、一名目、或則借資於時方議論之事物、或登報購求材料、大抵造成一片、始終不及一千金圓、即使取材於名家小說、其購買攝影權之價目亦僅數十金圓至千餘金圓而止、十年以前、美國女小說家愛娜福伯所著長篇小說一種、爲寰球影片公司所購攝、出資五十六百金圓、當時驚爲厚酬、而女士近作一種、亦爲寰球公司所購攝、其價六萬五千金圓、蓋十倍不止矣今舍一二捲之短片以外、小說戲曲之類、若合影戲之用、出資率十萬金圓以上者　亦已數數覯見至於影戲材料之是否合用、則在於能動衆人心目與否、而不在所謂美術、若以印象派立方派等名目製造影戲、則無論少數人若何稱善贊美、而大衆莫名其妙、其所耗資本、勢必付諸流水、影戲公司之目的、在於投資取利、安肯爲美術性質之影戲、耗費二十五萬金圓至五十萬金圓、以博美術賞會之一條紅綢帶哉、影戲公司取材之途、不出以下數類、「一」行銷最廣之小說、有合於影戲人材者、「二」有名之戲本、「三」專爲影戲而作之小說、「四」舊時小說、如亂世忠臣孤星淚之類、亂世忠臣即秘密使者一書、亦名霍目英雄、「五」雜誌日報所登載之小說、「六」文家所擬之材料、「七」公司自延人員所擬之材料、小說材料不必全合影戲之用、剪裁添益、別有其人、要以能動觀衆心目爲主、而能動觀衆心目之材料、又莫佳於最後之一幕終於歡樂、倘有一事、則影戲以圖畫動人、圖畫人人能識、與言語文字限於一國一地者不同、故攝製影戲、其眼光宜思普及中外到處可通行也、美國影戲、除在本國行銷之外、銷場最大、常推歐洲、在歐洲尤推英國、其次爲法德兩國

製造影戲之公司、今亦大都自設戲館、不盡仗賴於他人之租借、此爲近年新發生之局面　往往一館之成、需金百萬、其宏壯美奐、有若王者之居、此中投資、已及十億金圓之外

五台山之中台

中台一名、謂之翠巖峰、南眺晉陽、北望沙漠、雄渾莊麗、實五台之代表景也

美國菲城冠迭斯印刷公司、所出星期六晚報、嘗登小說一種、名曰一頭中國鸚鵡、爲一影戲公司向作者購得攝演之權、出資二萬金圓、及製造演戲、又需十六萬零四百七十金圓、益以廣告等費已出二十萬金圓之外、欲知製造各費之去處、宜先略知此小說之內容、其大略如下

有美國富翁、向舊金山珍寶肆購買珍物若干事、囑肆人送至其家、貨將送出、肆主忽得翁書、囑送至鄉間牧牛場之別墅肆主以事出蹊蹺、意頗疑慮、遣一中國偵探、潛往察之、此中國偵探蒐緣得爲富翁之傔、夜間、其家所蓄中國鸚鵡、忽大呼曰、救命救命殺人兇手來矣此中國偵探、藉此探得此中眞相、知有盜黨數人潛匿別墅中欲盜富翁所購珍寶、其事卒敗於垂成、穿插於此故實中者則有一演影戲之女伶　事白之後女伶與肆主成婚、盜黨亦伏法

影戲公司購得攝演權之後、未能即按小說節次做去、仍須改訂成爲戲文、方合影戲之用、任改訂之責者、其酬勞爲七千金圓、戲分四百三十六段、由導演之人、督派戲中角色以後、將戲文印成若干分、同時分發於演戲部、衣飾部、物件部、景物部、外景部、運送部、編校部、電氣部、使各知所以預備之道、攝製之時日、公司總理與導演之人、以其共有四百三十六段、預定爲三十日以內、派攝影員兩人、攝負片兩種、導演之人、於選擇主要伶人以外、以原書所載、有結婚、賭局、採珠、唐人街、酒肆、採金、警察等等、其人物皆須臨時雇用、導演之外、尚須助導、攝影等人、衣飾一部、即於接到戲文之後、須爲戲中人物、裁製各式衣服、內景外景、物件繁多、在在需款所必言、合而計之、此不及一月之中、爲此一部影戲、所耗製造之費、凡主角薪水一萬八千金圓、配角薪水一萬四千三百七十五金圓、招用額外配角、六千五百金圓、導演新水一萬零二百五十金圓、導演共事人員之薪水四千五百金圓、小說攝演權二萬金圓、改訂爲戲文七千金圓、負片九萬呎、四千五百金圓、正片八萬尺二千四百金圓、衣飾四千五百金圓、物件九千一百金圓、佈景一萬三千五百金圓、運送演員之費一千金圓、供給飲食一千金圓、剪片題名、一千二百五十金圓、屯工電火、一萬一千五百金圓、租借鸚鵡等禽鳥、七百金圓、模型放大、二千五百金圓、雜用六百五十金圓、共計十三萬三千金圓以外、此外例加攝影場之開銷二成、即二萬六千七百金圓、影片造成以後、運往紐約總公司、登載告白、向開映之戲館兜銷、平均約需一萬金圓、招貼及自刊說明書之類、另加七千五百金圓負片印成正片一百五十分、凡九十萬呎、又須一萬八千金圓、合之前後各費、實達十九萬五千金圓以上、他日兜售所得之資、其四成即用於開銷、所餘六成、方爲十九萬五千餘金原本之本利、倘此中能獲得五千金圓之贏利、已屬幸事矣

製成一種影戲尋常已需二十萬至五十萬金圓、旣如前述、若屬博大名貴之作、則超出遠甚、賽瑟特密爾近擬攝一影戲、專演耶穌基督一生故實、其豫估經費、極少亦須二百萬金圓、黑奴籲天錄一書、近爲一家公司攝成影戲、其費在資本、爲一百四十萬零四千四百十二金圓、昔日導演之人共薪金每星期僅數十金元至百餘元、若每星期能得一千金圓、或一年成片六七種、得薪水五萬二千金元、已屬極巨、今則一片之成、導演一人、須酬五萬至十萬金元、如劉別謙、亨利根、金作陀、哈雷泡勳、皆非一片酬十萬金不辦、美國自有影戲以來、爲時纔二十年、而今昔情形不同如此、更二十年、其變化不知將又何如也

詩人如弓手

(胡也頻)

詩人如弓手、
語言是其利箭、
無休止地向罪惡射擊、
不計較生命之力的消耗、
但永遠在苦惱中跋涉、
未能一踐其理想、
撲滅殘酷之人類、
盼春光普照於世界、
是以在心頭、
充滿了悲哀與憤怒、
終於疲乏了、
讓殘餘的願望、　徘徊其身世、
即經過若干世紀、
亦難免有幸運之人們、
以冷笑或嘲弄之聲、
盤旋其墓側、爲詩人死後之酬報、

北京

「家」

(冰若)

當年有人嘲袁子才曰「附庸風雅小名家」「家」而曰「小」、大寓挖苦之意、然袁僅爲人挖苦而已、其未自稱「家」故亦無損於袁

家者、以一種學術自成家數者也學之成否求諸己、家之成否聽諸人、實至名歸、匪可倖致、故自古無學未成身未死、而自上謚法什麼家者、有之當自今始

現今除妓女不自稱奴家、寇盜不自稱賊家(雖上海有賊學博士然尙不敢稱家)外、只有一技之「長」蓋無不蔚然自成其家、舉凡詩家文家書家畫家 各樣各式之家、若盡書之、則報館中之「家」字鉛鑄字者之兩皆酸、恐亦說之不盡滿軟盛哉

美國報紙、挖苦文人、有「一元哲學家」「二分小說家」之語、蓋哲學者作、售之書肆、百字僅得一元、小說亦每字二分而已、如此稱「家」亦可憐哉 但此只可憐、尙不可笑

某先生者作、詩能不倒平仄、作畫能有顏有色、寫字能橫平豎直及自鐫圖章曰「三絕家」意謂詩絕書絕畫絕也、或效金聖嘆語譏之謂「三絕」字與「家」字不連、余則謂絕者絕也、自此君稱「家」而詩書畫三者乃絕、是眞可笑矣

自新文學興、乃有許多「批評家出世」尙不知孔家店售何貨色、亦隨人喊曰打倒孔家店去、蓋處今之世、只如此便能成家、又有自以批評家之資格、立志欲揮其屠城之筆、以掃蕩文壇者一切野草者、不知野草既除之後、該批評家何以自開其創作之花、恐亦止於批評而已、亦止於因批評而自號「批評家」而已、前所述尙不奇、最奇爲一明白人致余之一信中有云、「足下近日消閒、多在報上發表文字、成爲投稿家矣」投稿本屬文山行徑、此而亦稱、「家」豈不笑掉天下人之大牙、醜煞投稿人之傻臉、眞令我欲怒焚筆硯、永不在白紙上書黑道、以免家來浼我、然而世之好稱「家號」自娛者、又何多也、嗚呼哀哉

說來說去、鬧的什麼家、簡直是一群渾家(渾與混通)

美麗的依麗薩

Burns作 鶴西譯

你再回來罷、美麗的依麗薩呵、
在離別之前給我個溫和的目光
對你失望的愛人請悲悼他呵！
你肯就這樣揭碎他忠實的心腸
？
你再回來罷、美麗的依麗薩呵、
假如你心中不肯贊成戀愛的話
請爲了憐憫、將殘忍的判決呵、
掩藏在友誼底溫和的喬裝之下
！
你呀、親愛的女郎、我惱了你
？
但使你氣惱的不過是因爲愛你
你肯永久地毀壞了他底安定
他呵、他爲你而赴死都甘心願
意？
你是和我底每一個痛苦相連
只要生命呵還在我底胸間顫跳
請再回來呵、你這可愛的女郎！
我求你賜與我一個甜蜜的微笑
決不會有一個在花間飛翔着
得意於晴和溫暖的正午的蜜蜂
決不會有一個嬉戲着的仙女
(就是在所有夏夜間明月的光
中)
決不會有一個當那瞬時間的
幻想照耀亮了他底兩眼的詩人
能夠感到當你在我底面前時
所給我底那種狂喜和那種歡欣

贊成華服之現代跳舞名人

藤間靜枝女史

說魚

(善亭)

閒遊菜市、流覽魚肆、見魚多種均不識其名、諺云、守山吃山、守海吃海、守山者、多識於草木鳥獸之名、而於海物之錯雜紛蕃不能盡悉、地勢使然也、敝處多山、距海甚遠、故對於魚類、多不識其名、雖免博雅者之譏、亦一憾事也、曾記當年讀書、書中所有、魚名多矣、如(亶(以下凡戴半圈者皆魚旁) 魴(方)(與)、見於衛詩、(匽鯉鱨鯊)見於小雅且鮮之食也載於書、鮒之射也占於易、其見於爾雅者、如似鱒而大者鯇、以(亶而小者(各)似(扁而大鯿者(谷)似鮎而四足者鯢、似(古而短鼻者(亶)似(覃而大腹者(旣比目者鰈 多力者鰴、(宅喜吹沙故謂之鯊焉、(習喜穴泥、故謂之鰌焉、鰝之白也謂之(叚、眼之赤也謂之鱒、固不第鯤爲魚子、鱖爲魚妾、(鯖爲魚婢已也、即魚枕謂之丁、魚腸謂之乙、魚尾謂之丙、亦兼詳矣、其散見於他書者如鯨吸百川、鱷呑人畜、此魚之大者、鯉躍龍門、鯤徙南溟、此魚之靈者、人多如鯽、人無妻爲鰥、此魚之比於人者、且白小羣分命、天然二寸魚(白小魚名)杜拾遺之新詩、蔞蒿滿地蘆芽短正是河豚欲上時(河豚魚名)蘇玉局之佳句、書中魚名多矣、略舉之、未免掛一漏萬 大雅諒之、然識書中之魚名、不識市上之魚形、是向之盲於目、而不盲於心者、今則盲於心、而並盲於目矣間嘗考古、周禮天官、魚人掌時魚、時魚云者、以時取魚、如獺祭魚、漁人然後入澤梁、魚不中殺者、不鬻於市、古之人、雖云澤梁無禁、然非時之取、而專其利者、亦不得恣意爲之、今之鄉然而陳於魚肆者、時焉否耶、夫魚相忘於江湖、揚波奮鬣、噞沫吹波、時而在藻、時而依蒲、時而潛淵、時而伏沼、魚之樂、亦云極矣、故莊子曰、樂哉魚乎、惠子曰、子非魚、安知魚之樂、莊子曰、子非我、安知我不知魚之樂、此則觀魚者、之胸情逸趣也臨淵羨魚 不如退而結網、大丈夫作事、不可無此志氣、豈可如勿逝我梁、勿發我笱者、之徒知尤人、而不知自立矣乎、筌者所以在魚、得魚而忘筌、事已達到目的、功成告退、如孫文黃興之所爲、豈可畫蛇又添足乎、芳餌之下、必有懸魚、々爲餌死 人爲財亡、人而魚、必有釣之者矣爲人者、可不自警歟、武王伐紂白魚躍舟、魚亦苦紂之暴虐、而歡迎王者之師歟、抑與夷齊同志將以躍舟者、當扣馬之諫、以阻擒大計耶、要之、魚本無知、何思何慮、其躍舟也、亦偶然耳、周人附會、以爲周之祥瑞、借以牢籠殷人、使之帖耳而服從周之命令而已、孔子釣而不網、孟子數罟不入汚池、寓仁義於殘殺之中此聖賢之所以存心也、專諸之劌王僚也、魚腹藏劍、陳涉之討秦政也、魚腹藏書、伏殺機於談笑之際、此豪傑之所以用智也、若夫蒸然罩々、蒸然汕々、三星在罶(四眼)、言綸之繩、所謂罩也汕也、罶(四頭)也繩也、皆取魚的具耳、此外爲網爲綱、爲竿爲綫、爲鉤爲餌亦皆取魚之具、今言魚、並言取魚之具、不然、坐觀垂釣者、徒有羨魚情矣、說魚者固不敢若是之畧

◇……連濱艷影(六) 五十二號巧鈴

五十二號巧鈴、李質娟好、風度端凝 以端莊雜流麗 剛健含婀娜八字、當之可云無愧詩人林化青、爲嵌一聯云、惜玉深愧良匠巧、憐卿願作護花鈴 (曼生)

十六歲少女的愛情測驗法

(黃夢樓)

女子到了十六歲、就懂得一切的情懷、而於性的知覺也已醒悟了、所以在法律或習慣上、便允許十六歲少女可以與男子結婚、最近美國生育學刊上面有十六歲少女愛情測驗法一篇、讀完後 覺得頗爲希奇、特譯出、以作婦女雜誌中的材料

一、女子在幼小的時候、把鋼針在她的右腕底下、刺了三針到了十六歲時、逗她發笑、倘針傷顯出三個紅痕、便知道已入春期了？因爲情慾的衝動、一定偏向右方、不過這種方法太覺麻煩、反沒有下列幾種方法較有趣味

二、血氣極盛的女子、本來臉色很紅、不過一到了二八年華色彩就淡了、而且往往無故忽然作暈紅色、在晚上五六點鐘叫她飲些刺激品、如醋醬等物、不多時候、她的兩頰上、便紅得好像有潤色了？

三、識字的十六歲少女、可以把一本愛情尺牘、裏頭夾一張白紙、放在她的粧檯上、過了一兩天以後、紙上必有極潦草的幾個字、便是每一句香艷文字中的一字

四、十六歲以前的性情、是很活潑的、到那時便變了溫柔、十六歲以前的性情是沉默的、到那時便喜歡和人家講話了、無聊時便癡呆着、或喜歡插口評論男性的好惡、睡時每每向左邊睡下、譬如拿枝捲煙給她、一定報以很羞澀的一笑、低頭不語

歷史上笑話

(蔡根深)

今歲、大夏大學聘請毛以亨博士講歷史、毛博士對於歷史頗有研究、對於材料的搜集、也很精確、曾講西洋文化史歐洲城市復興一節、關於城市最早憲法的內容、政府承認市民行百業公會之組織一段、便引起了一則笑話、這則笑話、不僅能夠引起發笑、而且當時市民的思想與及對於職業的看重、也可以窺得一二、現在我將這則笑話、很簡單的錄下來、供諸位看罷

一零六一年、巴黎城市的行業公會、以洋燭公會的勢力爲最大、當時因爲洋燭工人、天天增加、所以洋燭的出產、也天天增加、惟銷場不見推廣、洋燭存貨的堆積很多、但是這一班的洋燭商的腦筋、不知道怎樣一來、說洋燭銷場不廣、是因爲有人來奪生涯的緣故、每天至少奪去我們的銷場十二小時、諸位試想、這奪洋燭生涯的是誰、就是那早上由東升起、晚間向西下落的太陽、因爲太陽在日中放光、洋燭當然用不着、銷場當然也減少、而這一班洋燭商、因爲太陽的奪生涯、竟提出反抗太陽了、要做一塊大的鐵板、來阻隔太陽的光綫、這樣洋燭的生涯 可以推廣了、哈哈、這豈不是笑話嗎、但是我們不能夠譏笑他的愚笨、須知人類的思想是進步的、現在的思想都是由從前「現在認爲狗屁不通的」思想進步而來的、到了將來現在認爲合理的思想、或許也要被他們認狗屁不通了、不過由這則歷史上的笑話 我們至少可以知道歐洲一零六一年的思想大概了

寄給勝芳姊

(夢痕)

朋友！
何必悲哀！
何必煩惱！
人類的舞台、
無非如此、
只顧一已的安逸、
那管他人的痛苦呢？

可憐的落花

(清晨)

(一)
天是深藍的、
海是珠貝般的燦爛、
白的海鷗在浪頭翻飛。

(二)
崖上青々的古松、
夾着幾株粉紅的櫻樹；
可憐的花瓣被海風吹飛、
落在深沈的海裡

(三)
我看見這些落花、
禁不住哀憐到她的命運。

(四)
險惡的海潮把落花飄盪、
誰知道把她飄到何處的海岸去
呢？

◎啓明書社 最近運到

新書目錄

●偵探小說類
▲中國偵探案全集　大洋三角八分
▲中國偵探大觀　大洋三元八分
▲情場偵探案　大洋三角
▲妖塔奇譚　大洋五角三分

●冒險小說類
▲荒島孤童記　大洋四角五分
▲十五小豪傑　大洋四角五分
▲萬里步行記　大洋三角八分
▲協作偵探案　大洋二角三分

●武俠小說類
▲山東響馬傳　大洋三角八分
▲百俠英雄奇觀　大洋三元八分
▲清代劍俠大觀　大洋三角
▲四大英雄傳　大洋九角
血滴子　駱宏勛　甘鳳池　黃天霸
▲四大女俠傳　大洋一元二角
紅綃秘紀　紅線秘紀　紅拂秘紀　紅玉秘紀
▲雍正謀皇秘史　大洋三元
▲雍正游俠傳　大洋六角
▲八劍十六俠　大洋九角
▲年羹堯全史　大洋二角三分
▲紅粉奇俠傳　大洋二角三分
▲俠女情仇記　大洋二角三分
▲俠義鴛鴦　大洋二角三分
▲劍聲花影　大洋二角三分
▲江湖小俠傳　大洋七角五分
▲近代俠義英雄傳　大洋三元二角三分
▲江湖怪異傳　大洋四角五分
▲江湖異人傳　大洋一角六分

◎緊要聲明
敝社等因屢添新書故未做成目錄屢蒙各界來函詢問實係抱歉之極待敝目錄做成後必再聲明特此預佈

◎謹告　外埠函購郵費照書價加一計算但用日本郵票二分者爲限特此

大連沙河口大正通
啓明書社
電話九四二七番

孟天成博愛醫院

診察科目
花柳科、內科、外科、小兒科、婦人科
耳鼻咽喉科、特設藥浴、水治電氣治療
梅毒有無診斷檢血、檢痰、檢便檢尿應需
又備德法國製六〇六藥針其他花柳病等
治療並戒除多年鴉片嗎啡癮最新之靈藥

最新式强力處克斯光診斷及治療部增設
病室完備、日夜親自診治、入院隨意

院長　官立醫專醫學士　孟天成
日本女子醫學士　日冲飛那
女子醫學士　田島溪滋優　同啓

大連市小崗子宏濟街十二番地　電話長五四六七番　六八〇九番

最新發明

岡田式朝日號謄寫版

發賣紀念減價十九圓八十錢
在內 原紙、黑油、葯水、毛筆等

夏期黑油用　壹桶　一盒金壹元
夏期藥水用　大桶　一盒金四角五分
四號毛筆用原紙　壹百枚　金二元四角
鐵筆用原紙　四號形（特別號）一百枚金三元　三號形（特別號）一百枚金二元五角

大連市浪速町三丁目
信筒信紙　發售天野滿書堂文具店
電話四九九四番　四三〇六番　大連六三振替口座

早生貴子

新婚諸君 倘購備「雄殖靈」

每日食數粒·生殖力方面·大得補助！能以早生貴子！因此藥有「强腎」「固精」「補虛」之奇能！且能治「遺精」「陽萎」等一切虛症！其效力有出人意想之外者！

價目　每瓶現洋二元

總經理處營口　華孚行
各處藥房均有代售

藥 應社會之潮流

本號開設以來二十餘載深蒙各界格外賜顧感謝之至近爲擴張營業及便利華商起見特任吳鳳山君專辦華商事宜無論本埠外城面訂函講批發零售無不歡迎而價格之公道藥品之真實更不待言凡工醫各界應用之藥品無不應有盡有

工業藥品（漂料皮硝等）
醫用藥品（料子藥成藥）
衛生材料（藥布藥綿花）

大連市浪速町三丁目一四五
井上誠昌堂藥店
華商部　吳鳳山

自動車

陽歷四月一日開學

本校之制度及自信之標語
一、速成科四個月　晝夜教授
一、實業專門部一個月　學費低廉

招募中華學生

一、教授正確　一、指點有自信且
一、秩序嚴格　一、有富裕之技倆
一、講義懇切　一、設備爲滿洲唯
一理解甚易

○職員是中華人士且爲新道之老練家
函索規章祈付二分郵票外有宿舍之便

大連市北大山通十四番地
日支自動車研究所

保 險

明治火災保險株式會社
東京火災保險株式會社
日本火災保險株式會社
共同火災保險株式會社
橫濱火災海上保險株式會社
千代田火災保險株式會社
東京海上火災保險株式會社
神戶海上運送火災保險株式會社
大阪海上火災保險株式會社
大正海上火災保險株式會社

火災 海上 運送 保險代理店

三井物產株式會社大連支店
大連市山縣通一八二番地　電話代表番號七一〇一番

感謝接骨良醫

敝人年近花甲，去歲臘月廿二日上梯拿物件失足跌下將左腿連心骨跌斷青腫疼痛難忍請院醫診治無效晝夜痛苦不堪因遇友人介紹云小崗子大龍街五番地長發堂門頭上有金字匾一塊接骨可風四字查福堂祖傳接骨妙術即托友人請來用應急手術診治帖上先生自製祖傳胎髮膏外下接骨丹藥立時止痛三星期傷恙全愈真不愧接骨可風四字不但敝人傷愈往來友人視余談及先生數年診治傷恙無算無不手到病除敝人無法感激只得登報聲名感謝望諸君倘得此恙前請診治免落殘廢特此佈報

小崗子永樂街十二番地　義昌福主人　陳玉亭謹啓

長春益發銀行廣告

本行專辦各處滙兌並作存放各種欵項外放信用保證貼現抵押收存定期活期均可相商規定利率無不公允滙兌計分信憑電滙票滙等類悉從客便所收滙費特別低廉信用素固手續簡捷久爲各界諸君所稔並爲便利顧客起見收付各欵及滙兌事項於營業時間之外猶可通融茲將通滙各處地點列下

哈爾濱　三岔河　克山　樺皮廠　公主嶺　北京　併城　鐵嶺
黑龍江　烏吉密河　北林子　下九台　營口　樂亭　湯家河　德州
安達站　甜草崗　佳木斯　四平街　安東　山海關　濟南　煙台
雙城　望奎　富錦　大連　上海　留守營　泰安　青島
張家灣　拜泉　吉林　開原　天津　昌黎　周村

本行
經理室　日電話六七三
儲欵部　日電話三一一
營業部　日電話五〇六
匯兌部　中電話二九二
　　　　日電話二六六
電報掛號　華文四一三五

買賣產業假手經紀其中隱瞞侵飫弊難言喻敝公司有感於此不惜重資特設產業一部俾紳商各界有產待售者不慮覓主不得之艱貯欵待購者不受侵飫隱瞞之弊想已爲各界所深悉茲將營業範圍列左

一、買賣各省埠生熟荒地田園街基市房住宅森林礦業等
二、承辦各處買賣不動產業
三、承委經理房地租項等事宜

奉天南市場
多小公司產業部啓
中國電話一八六三、一二二五

發行所　中日合辦　滿洲報社　發行人　西片朝三　編輯人　金念曾　印刷人　金慕平